FONDATION
BORDEAUX
UNIVERSITÉ

RAPPORT D'ACTIVITÉ 2020

“S'engager pour l'avenir”

MOT DU PRÉSIDENT p. 4
Michel DUBARRY

MOT DE LA DIRECTRICE GÉNÉRALE p. 6
Charlyne QUERCIA

ORGANISATION ET ACTIVITÉS

La Fondation Bordeaux Université
- Présentation p. 10
- Missions p. 11
- Expertises p. 11
- Les chiffres clés p. 12
- Merci à tous p. 14
- Gouvernance p. 16
- Fondateurs p. 17
- Conseil d'Administration p. 18
- Cercle des ambassadeurs p. 20
- L'équipe p. 22
- Campagne Covid-19 p. 24

LES PROJETS

- Aéronautique Spatial Défense p. 30
- Campus p. 34
- Chimie & Matériaux p. 38
- Culture & Société p. 42
- Energie & Eco-activités p. 48
- Robotique, IA, Laser & Photonique p. 54
- Santé, E-santé & Biotechnologies p. 58
- Tertiaire Sup p. 72
- Vin & Agroalimentaire p. 78

FONDATIONS ABRITÉES

- IHU Liryc p. 86
- Fondation Télémédecine p. 90
- Ange gardien p. 92

Ambitions 2020 p. 94

RAPPORT D'ACTIVITÉ 2020

FONDATION BORDEAUX UNIVERSITÉ

LE MOT DU PRÉSIDENT

Michel DUBARRY

À l’heure de la relance, Bordeaux et sa région présentent des atouts exceptionnels pour contribuer au renouveau de notre territoire. Je suis ravi de constater que le campus universitaire et hospitalier joue un rôle indéniable dans ce dynamisme et cette capacité d’innovation. Ce qui se ressent dans les classements nationaux et internationaux mais aussi à travers les appels à projets européens et nationaux auxquels nos établissements fondateurs et partenaires sont lauréats grâce à des projets d’envergure, intégrant les défis du 21e siècle, tant sociétaux qu’industriels.

Je suis convaincu de l’intérêt et de l’opportunité de développer des synergies entre académiques et industriels afin de nourrir les recherches pour (co)développer et implanter des innovations technologiques et sociétales au service d’un avenir durable.

Nous devons décloisonner, à l’échelle de nos filières, notamment sur les sujets transverses afin de mettre en commun nos connaissances et faire avancer nos actions dans l’intérêt de tous. La collaboration avec les académiques est un vecteur indéniable pour cela et, la Fondation Bordeaux Université, un outil formidable pour investir collectivement ces sujets, à l’image de projets développant une approche hybride et innovante (mixant mécénat, partenariat, prestation, subventionnement public...) comme nos fondations abritées IHU Liryc et Ange-Gardien (santé), Space Hub (spatial), le fonds ISVV (vins) ou encore les chaires mobilité & transport intelligent, cyber-resilience (numérique) et E2WP (bois), en 2020.

Côté campus, les étudiants, pour beaucoup, durement touchés par cette crise, restent au cœur de notre action. Je remercie l’esprit de solidarité de notre gouvernance, de notre équipe, de nos mécènes et donateurs dans ce contexte de crise ainsi que la générosité de nombreux philanthropes, certains allant jusqu’à organiser des initiatives pour collecter des fonds ou des distributions des produits de première nécessité au profit des étudiants en difficultés.

L’université et l’hôpital ont tout pour contribuer à l’émergence des innovations et des talents de demain et la Fondation a besoin de vous pour soutenir le campus bordelais et le développement de notre territoire.

Soutenir le campus et la Fondation Bordeaux Université, c’est s’engager pour l’avenir !

LE MOT DE LA DIRECTRICE GÉNÉRALE

Charlyne QUERCIA

L'année 2020 restera dans nos mémoires à tous les égards. Marquée notamment par une profonde récession économique et un arrêt brutal des mobilités et échanges, je retiens avant tout l'extraordinaire mobilisation des personnels universitaires et hospitaliers pour soigner, chercher, innover, et former. Je retiens les élans de solidarité des mécènes et donateurs pour aider les enseignants-chercheurs, praticiens hospitaliers, et étudiants. À la lecture de ce rapport d'activité, vous mesurerez l'impact et la portée de vos dons.

Au-delà de la mobilisation des équipes dans le cadre de la pandémie traversée, la Fondation a poursuivi son action pour accompagner des projets ambitieux répondant aux défis des filières dans un contexte de relance, à des enjeux sociétaux et de santé publique portés par les établissements fondateurs (CHU de Bordeaux, et université de Bordeaux) et établissements partenaires (Bordeaux INP, Bordeaux Sciences Agro, Sciences Po Bordeaux, Université Bordeaux Montaigne).

Ces actions et projets innovants ont pu être menés grâce à vous, mécènes et donateurs, dont la fidélité n'a pas failli, démontrant ainsi notre capacité collective à nous mobiliser y compris dans un contexte de crise. Je remercie nos 465 mécènes et donateurs pour leur engagement et suis convaincue qu'ensemble, en mobilisant nos ressources, nous contribuerons à l'avenir de notre campus et territoire.

“S’engager pour l’avenir de notre territoire.”

Charles CHEVALLIER
AMBASSADEUR
Château Lafite Rothschild

ORGANISATION ET ACTIVITÉS

FONDATION BORDEAUX UNIVERSITÉ

LA FONDATION BORDEAUX UNIVERSITÉ

Présentation

La Fondation, grâce au mécénat et à son expertise, soutient et accompagne des projets portés par des enseignants chercheurs, praticiens hospitaliers (université de Bordeaux, CHU de Bordeaux et établissements partenaires : Bordeaux INP, Bordeaux Sciences Agro, Sciences Po Bordeaux et Université Bordeaux Montaigne), en synergie avec les organismes nationaux de recherche et/ou formation implantés sur le campus, les acteurs économiques de toutes tailles (Grands Groupes, ETI, PME, startup, associations, etc.) et les collectivités territoriales. Au service des établissements, la Fondation se mobilise pour soutenir leurs initiatives et besoins. Sa valeur ajoutée est de contribuer, par le mécénat, à développer des coopérations nouvelles entre l'université de Bordeaux, le CHU de Bordeaux (plus largement le campus universitaire et hospitalier), et les entreprises à travers le soutien de chaires, cohortes, centres d'innovation sociétale, fonds et appels à projets, fondations abritées, instituts autour de projets industriels.

Pour cela, une collecte de plus de 24M€ en 11 ans a permis d'accompagner près de 200 projets et initiatives avec une augmentation croissante des engagements permettant au campus universitaire et hospitalier bordelais et plus largement au territoire de devenir un acteur de premier rang au niveau de la formation, de la recherche et de l'innovation dans les thématiques clés :

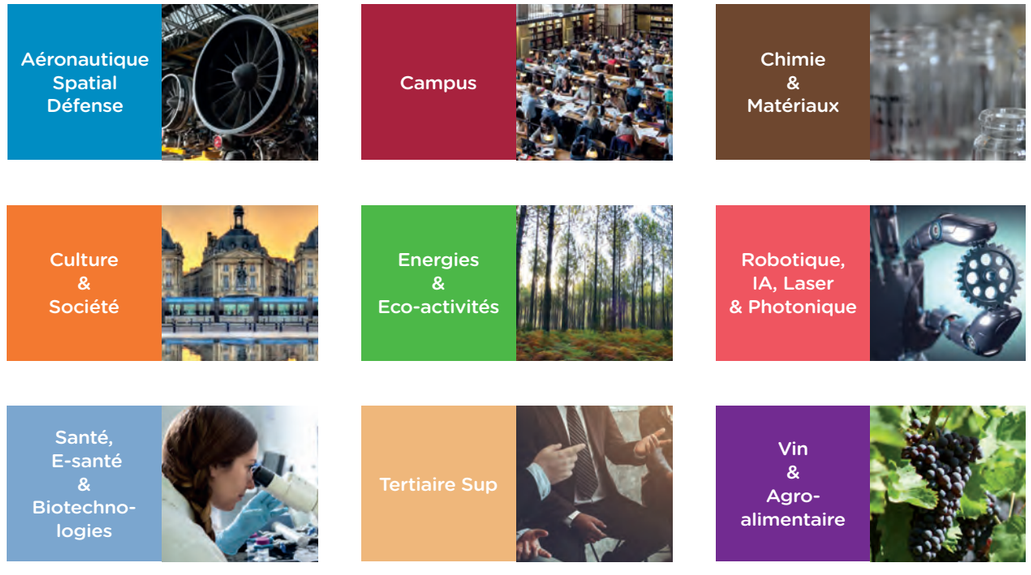

Nos missions

En 2020, la Fondation a collecté prés de 3M€ au profit de projets du site universitaire et hospitalier autour de quatre grandes missions :

- Soutenir et promouvoir l'excellence de la **recherche** et de **l'innovation**
- Accompagner la professionnalisation des **formations** et **l'insertion** des diplômés
- Valoriser & diffuser les **savoirs**
- Agir pour le **rayonnement** et **l'attractivité** internationale de notre campus et territoire

Cette nouvelle année record en termes de collecte de fonds a été marquée par une grande générosité des mécènes et donateurs particuliers pour soutenir des projets mais également les étudiants en difficulté dans le contexte de pandémie traversée. De nombreuses actions ont pu être menées grâce au soutien et à la mobilisation de tous. la Fondation grâce à vous.

Nos expertises

L'équipe de la Fondation est composée de 11 collaborateurs autour de quatre grandes expertises :

Le fundraising
Le financement des projets et des missions sociales de nos établissements par le biais du mécénat est rendu possible par les levées de fonds réalisées par nos équipes de fundraisers. L'équipe accompagne également à la formation en mécénat des porteurs de projet du territoire dans une logique de pédagogie et diffusion des savoirs et du métier.

La gestion de projets Mécénat
Les chargés de projets mécénat de la Fondation accompagnent les porteurs de projets hospitaliers et universitaires ainsi que les mécènes tout au long de la vie des projets.

L'administratif et le juridique
La Fondation fait bénéficier de son expertise à ses mécènes et porteurs de projets pour faciliter le montage de projets à valeur ajoutée. Elle garantit également, en toute transparence, à chaque partie le respect du cadre juridique du mécénat..

La communication et le marketing
La valorisation des actions menées et la diffusion des informations sont assurées par la Fondation qui met à disposition des projets l'ensemble de ses outils et compétences en communication pour leur offrir de la visibilité (emailing, community management, supports de communication, évènementiel) et animer des partenariats de notoriété avec les acteurs du territoire.

Depuis 11 ans,

plus de

24 millions € ont été collectés, ayant permis d'accompagner près de

200 projets et initiatives dont 80 en 2020 grâce au soutien de

465 mécènes et donateurs particuliers.

CHIFFRES CLÉS

En 11 ans, la Fondation Bordeaux Université (hors fondations abritées) c'est plus de 24M€ d'engagements signés grâce à des organismes mécènes et donateurs particuliers ayant permis de soutenir près de 200 projets portés par 6 établissements.

Total Engagements signés (y compris capital) + 24M€ en 11 ans

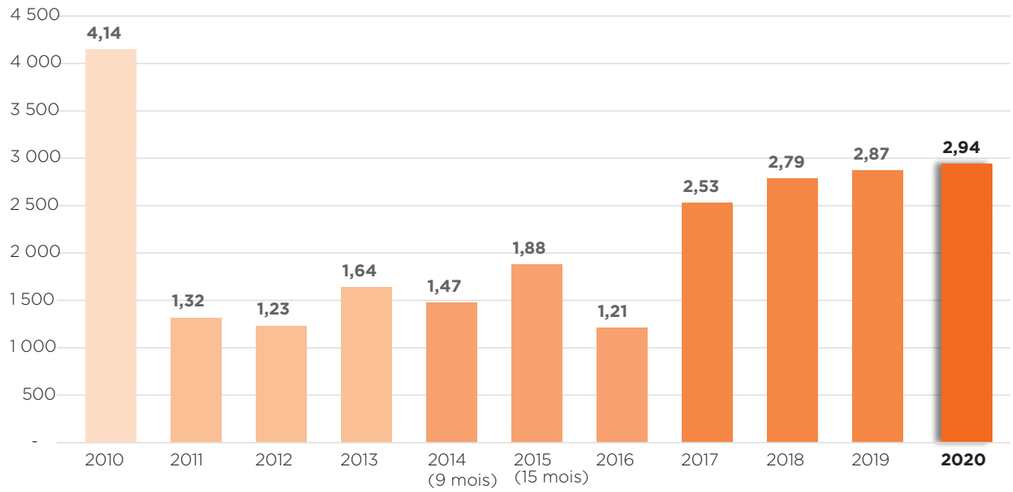

Nombre de donateurs et mécènes par année

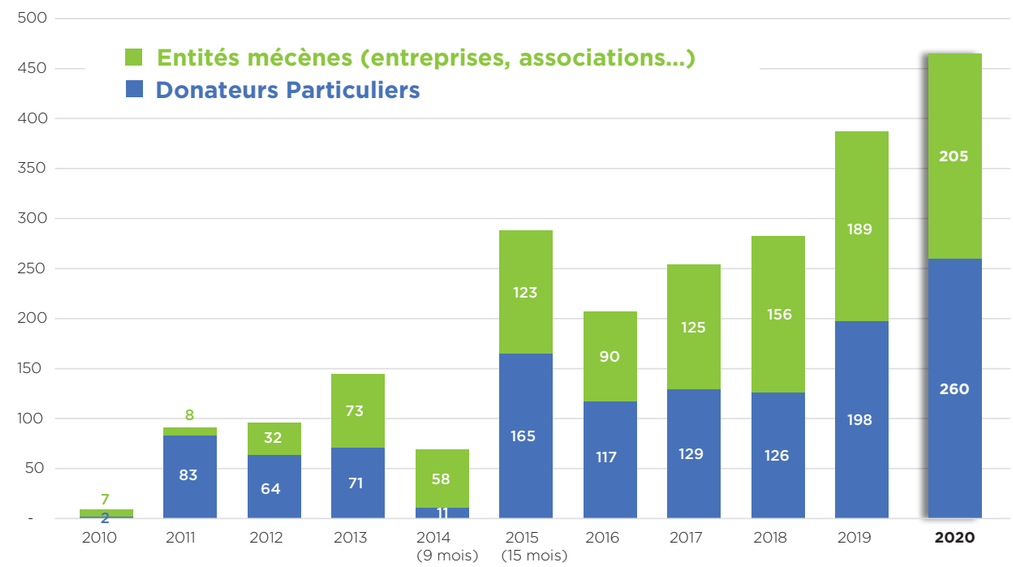

En 2020, la Fondation Bordeaux Université a collecté et perçu plus de **3M€** grâce à vous

- **260 Particuliers** ayant permis de collecter **58 K€**
- **41 Comptes de recherches** ayant permis de collecter **406 K€**
- **43 TPE - PME** ayant permis de collecter **501 K€**
- **36 Ecoles et universités étrangères** ayant permis de collecter **37 K€**
- **26 Grands groupes** ayant permis de collecter **1 367 K€**
- **19 Associations et Fondations** ayant permis de collecter **140 K€**
- **15 TPE - PME étrangères** ayant permis de collecter **73 K€**
- **6 ETI** ayant permis de collecter **109 K€**
- **7 Ecoles et universités françaises** ayant permis de collecter **46 K€**
- **4 Banques** ayant permis de collecter **101 K€**
- **4 Collectivités territoriales** ayant permis de collecter **105 K€**
- **4 Groupements d'intérêts économiques** ayant permis de collecter **58 K€**

auquel s'ajoutent 40K€ provenant des fondations abritées. L'ensemble de ces fonds ont permis de **financer les projets et actions du campus** universitaire et hospitalier (chaires, fonds, bourses et prix, etc.) dans les secteurs clés du territoire :

- Santé, e-santé et biotechnologies : 1 438
- Aéronautique, Spatial, Défense : 550
- Tertiaire Supérieur : 231
- Vin & agroalimentaire: 221
- Campus : 206
- Energie et éco-activités : 139
- Culture & Société : 139
- Dons non fléchés : 69
- Robotique, IA, laser & photonique : 34
- Chimie & Matériaux : 14

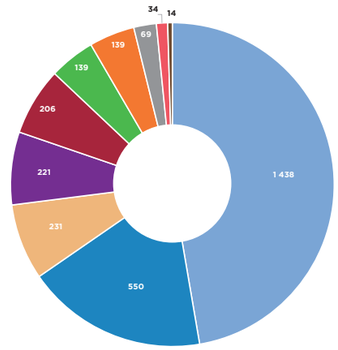

Dons perçus par année
(numéraire, compétences & nature hors capital)

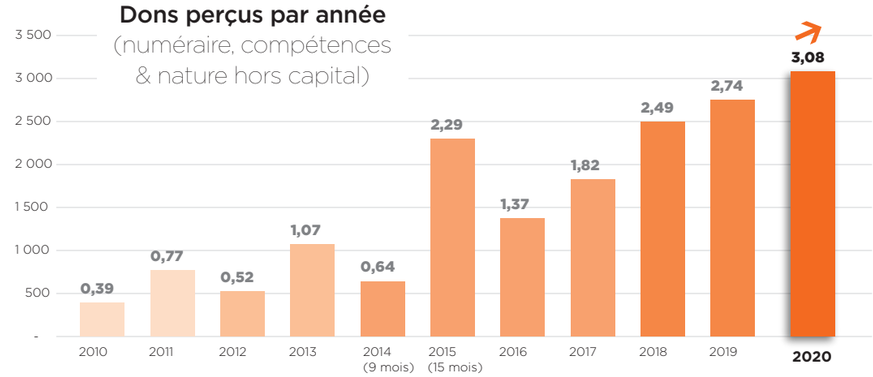

MERCI À NOS MÉCÈNES ET DONATEURS PARTICULIERS !

Mécènes entreprises et organismes : AB MEDICA • AGMF PRÉVOYANCE • AGORES • AGRICULTURAL UNIVERSITY OF ATHENS • AGROSCOPE • APESA• ARCHERS • ARIANEGROUPSAS • ASSOCIATION COMITÉ DES ŒUVRES SOCIALES NONTRON • ASSOCIATION DES GÉOLOGUES DU SUD OUEST • ASTELLAS PHARMA • ASTRA ZENECA • AUSTRALIAN WINE RESEARCH INSTITUTE • AUTORITÉ NATIONALE DES JEUX • AVAD • BANQUE POPULAIRE AQUITAINE CENTRE ATLANTIQUE • BARON PHILIPPE DE ROTHSCHILD SA • BETCLIC GROUP • BIOGEN FRANCE • BIOLAFFORT • BIOLANDES • BOEHRINGER INGELHEIM FRANCE • BORDEAUX SCIENCES AGRO ALUMNI • BREDIN PRAT • BUCHER VASLIN • C.A.P. TERRE (COMITÉ AQUITAIN DE LA PLANÈTE TERRE) • CAISSE DES DÉPÔTS ET CONSIGNATIONS • CAPGEMINI ENGINEERING • CELGENE • CETYS UNIVERSIDAD • CHARLES STURT UNIVERSITY • CHÂTEAU CHEVAL BLANC • CHÂTEAU DU PIN • CHÂTEAU HAUT BAILLY • CHÂTEAU LAFITE ROTHSCHILD • CHÂTEAU LAFON-ROCHET • CHÂTEAU MARGAUX • CHÂTEAU PÉTRUS • CHÂTEAU PICHON BARON • CHÂTEAU PICHON LONGUEVILLE COMTESSE DE LALANDE • CHÊNE & CIE • CHIESI • CEA/DAM COVÉA • CONSEIL RÉGIONAL NOUVELLE-AQUITAINE ROCHE • COVIDIEN AG • CRÉDIT AGRICOLE AQUITAINE • CRÉDIT MUTUEL ARKÉA • DARROIS VILLEY MAILLOT BROCHIER • DARTS-IP • DASSAULT AVIATION • DELOITTE / TAJ • DÉPARTEMENT DE LA GIRONDE • DOMAINE CLARENCE DILLON • DOMOFRANCE • DRT LEXCO • DUBOURDIEU 1800 • ÉCOLE SUPÉRIEURE D'AGRICULTURES - ESA • EDF • ENEDIS • ENGIE • EPA BORDEAUX EURATLANTIQUE • EUROSTAMPA • EVERAD ADHESIVES • FÉDÉRATION GIRONDINE DE LUTTE CONTRE LES MALADIES RESPIRATOIRES • FIDAL • FONDATION CARREFOUR • FONDATION LISEA CARBONE • FORELITE (ALLIANCE FORÊTS BOIS) • FUJIFILM • FUNDACION EMPRESA UNIV GALLEGA (FEUGA) • FUNDACION PARC TECNOLOGIC DEL VI (VITEC) • GEOSAT • GERTRUDE • GIE LES 9 • GIE R2 GIRONDE • GIPSO • GLAXOSMITHKLINE • GROUPAMA FORÊTS ASSURANCES • GROUPE LUCIEN BARRIÈRE • HAUTE ÉCOLE DE VITICULTURE ET OENOLOGIE DE CHANGINS • HOCHSCHULE GEISENHEIM UNIVERSITY • HORISIS CONSEIL • IMMERSION • INNO'VIN • INP-ENSAT (ECOLE NATIONALE SUPÉRIEURE AGRONOMIQUE DE TOULOUSE) • INSTITUT DE FRANCE - FONDATION JACQUES ET FRANÇOISE LESCOUZERES • INSTITUTE OF BOTANY, CHINESE ACADEMY OF SCIENCES • INSTITUTO SUPERIOR DE AGRONOMIA LISBOA • ION IONESCU DE LA BRAD (LASI) • IRIS IT • ISIS AQUITAINE • IXIS • JOHNSON & JOHNSON MEDICAL • JU CLAS SRL • KEDGE BUSINESS SCHOOL BORDEAUX • LA FRANÇAISE DES JEUX • LA MAROCAINE DES JEUX ET DES SPORTS • LALLEMAND • MAB DESIGN • MEDTRONIC FRANCE • MICHAEL PAETZOLD • MIGUEL TORRES SA • MONTPELLIER SUPAGRO • NEOGLS • NOVARTIS PHARMA • ODESSA NATIONAL ACADEMY OF FOOD TEC • OENEO • ORDRE NATIONAL DES CHIRURGIENS DENTISTES • PFIZER • POLYMEREXPERT • PONTIFICIA UNIVERSIDAD CATOLICA DE CHILE • PREPARATORI D'UVA SRL • ROTARY CLUB BORDEAUX MONTAIGNE • ROTARY CLUB DE BLANQUEFORT • SAFRAN • S.D.I (CAP EXO) • SAKEOLOGY CENTER NIIGATA UNIVERSITY • SANOFI • SÉCURITÉ SOLAIRE • SEGUIN MOREAU • SERESCO SA • SIVU BORDEAUX-MÉRIGNAC • SOCIÉTÉ CIVILE CHÂTEAU PALMER • SOGRAPE VINHOS • STELLENBOSCH UNIVERSITY • STERIS • SUNTORY FRANCE • THALES AVS FRANCE • THE UNIVERSITY OF BRITISH COLUMBIA (UBC) • UNIVERSITY OF AGRO SCIENCES VET BUCHAREST • UNIVERSITY OF TRAS OS MONTES & ALTO DOURO • UNIVERSIDAD DE CHILE • UNIVERSIDAD NACIONAL DE CUYO • UNIVERSIDADE DO PORTO • UNIVERSITA DEGLI STUDI DI PADOVA • UNIVERSITA DEGLI STUDI DI UDINE • UNIVERSITA DEGLI STUDI DI VERONA • UNIVERSITAT ROVIRA VIRGILI • UNIVERSITÉ GUSTAVE EIFFEL • UNIVERSITÉ SAINT JOSEPH DE BEYROUTH • UNIVERSITY KYOTO • UNIVERSITY OF CALIFORNIA DAVIS • UNIVERSITY OF LA RIOJA • UNIVERSITY OF NOVA GORICA • UNIVERSITY OF PECS • UNIVERSITY OF TURIN • UNIVERSITY OF WEST ATTICA • UNIVERSITY OF YAMANASHI • UNIVERSITY OF ZAGREB-FACULTY OF FOOD TECHNOLOGY AND BIOTECHNOLOGY • UNIVERSITA DEGLI STUDI DI MILANO • UNIVERSITY OF VIENNA • VINA CONCHA Y TORO S.A. • VIVENDI • ZETURF FRANCE LTD • ZUO PARIS • + 2 mécènes anonymes

Donateurs particuliers : AMRANE-DELAFOSSE Jessica • BACCI Bernard • BAILLON Jean • BALDACCHINO Patrick • BARADAT Pierre • BARTHERE Arnaud • BAUMEVIEILLE Marie • BEAUMONT Olivier • BEGUE Régis • BESSOU Jacques • BOIREAU Jean-Marie • BOSCHER Robert • BOTTE BOULANGER Claire • BOUDIER Frédéric • BOUGHOSN Charbel • BOURDOIS Pascal • BOUSQUET Cathel • BRUGE-ANSEL Anne • CARRÉ Francis • CASTELLANOS JANKIEWICZ Ashley • CASTETS Bernard • CHATEIL Jean-François • CHAUDIERE Jean • CHENU Agnès • CHEVALLIER Charles • COIQUAUD Nathalie • CONTE Gérard • COUTAND Michèle • COUTURIER-GARCIA Clarisse • DARRUSPE Françoise • DEBRUS Armelle • DENOST Robert • DESPLANCHES Cédric • DHOYER David • DJIDA Lydia • DOAN Quoc Long • DOLARD Claire • DROGUET Bernard • DROUOT Jeannine • DU CHEYRON Jacques • DUBOS Jacques • DUBOSCQ Claude • DUCHESNE Gérard • DUGUET Etienne • DUMOULIN Laurence • DUPRAT Catherine • DURANDEAU Alain • EUCHER Bénédicte • FAIDY JM • FAURIE Muguette • FERNANDO André • FERNANDO Laurent • FERRAND Carine • FILLATREAU Christian • FOURNIER DE MONTOUSSE Hélène • GAGNOR Carole • GARCIA Albert • GOUVEIA Elisabeta • GRELET Corinne • GROLAUD Armelle • GUICHARD Gilles • HEUDE Fanny • HIRIBARNE Muriel • HUG • HUGUIER Karine • IMBERT Joséphine • JACQUET Hélène • JULES Sarah • KNUSEL Christopher • KOKOR Harry • KRIDALLAH Nathalie • LABAT Marie-France • LACROZE Jean-François • LAFARGUE Marie • LAFLAQUIÈRE Alain • LAFONTANA Françoise • LASTENNET Roland • LAURENT Sébastien Yves • LAVAUD Jean-Louis • LE LÉON Adrien • LEJEUNE Yves • LEMERLE CHARLES Maryse • LORTOLARY Odile • MAESTRI Laura • MAESTRO Patrick • MARSAC BARAZER Catherine • MAUBARET Sandrine • MAURAIN Catherine • MAZZOCCO Claire • MEHSEN Mikael • MERY Bruno • MESNARD Christophe • MEYER Marielle • MOREAU ROY Reine Marie • MOULY Daniel • MOUVY B • NOUVIAN Jacques • ODAERT Benoit • ODAERT Hubert • ODAERT Jacqueline • ODAERT Monique • OTT Marie • OUVRARD Annabelle • PEJON Martine • PELTIER Bérangère • PLANTARD Yves • POUCHOL BLANCHON Alain • PRAT Joël • PUJOLAR Olivier • QUERCIA Charlyne • QUINTARD Bruno • SABOURIAUT Yann • SAFRAOUI LE BARS Marie Annick • SAVRIMOUTOU Solène • SCARTH • SELLERON Céline • STEVENOT-DUBERNARD Yves • SUBRAN Christian • SUSANT Stéphanie • SUTRE Gérard • TAPIA ARRASTUA José Maria • TAVEAU Catherine • TEMSAMANI Hamza • THEZE Nadine • THOMAZO Benoit • TOGNAZZA Sandrine • TONIUTTI Stéphane • TRUONG LOI Daniel • VALLESPIR Bruno • VERCHERE Paul Louis • VESCHAMBRE Christine • VILLEMONTEIX Marianne • WOTIN Colette • WRIGHT Arthur • ZEMOR gilles • ZHENDRE Vanessa • ZOLT Alain

+ 107 donateurs particuliers anonymes

GOUVERNANCE

La Fondation Bordeaux Université tire sa force de son réseau impliquant universitaires et praticiens hospitaliers, entreprises et collectivités territoriales. Sa gouvernance mixte en est le reflet. Elle compte deux organes institutionnels : une **assemblée des fondateurs** regroupant les entreprises, collectivités et établissements contributeurs au capital et un **conseil d'administration** composé de trois collèges (fondateurs, personnalités qualifiées extérieures, représentants des enseignants chercheurs).

“Tout au long de l'année 2020, la Fondation Bordeaux Université a apporté un soutien décisif à de nombreux projets et a ainsi contribué à maintenir la recherche à son plus haut niveau. Des projets ambitieux de recherche en santé ont vu le jour et la crise sanitaire a renforcé notre capacité collective à toujours innover. Forts de ces réalisations, nous devons continuer à nous projeter dans l'avenir.”

Yann BUBIEN

Directeur général
du CHU de Bordeaux

“Etre aux côtés de la Fondation Bordeaux Université, c'est avoir la chance de mesurer l'excellence des compétences de recherche, la capacité de mobilisation sur des programmes innovants dans des domaines stratégiques, la richesse de la pluridisciplinarité et la force de l'engagement collectif pour les projets.”

Isabelle PERGUILHEM

Déléguée emploi EDF

L'Assemblée des Fondateurs, des relations privilégiées

L'Assemblée des Fondateurs regroupe les dirigeants d'entreprises et représentants d'institutions qui ont choisi de devenir mécènes-fondateurs de la Fondation Bordeaux Université, ainsi que l'université de Bordeaux et le CHU de Bordeaux (en octobre 2020).

Cette assemblée se réunit au moins 2 fois par an. Elle définit les priorités et les orientations stratégiques de la Fondation. Tous les trois ans, les fondateurs élisent 6 représentants pour porter leurs recommandations devant les membres du Conseil d'Administration.

Être fondateur, c'est appartenir à un réseau et avoir des relations privilégiées avec notre écosystème, être un ambassadeur de l'excellence, incarner une cause d'intérêt général, participer à construire l'Université et le CHU de demain, transmettre votre expertise, participer à l'attractivité du territoire… engagez-vous pour l'avenir, rejoignez-nous !

GOUVERNANCE

Le Conseil d'Administration

La Fondation est administrée par un conseil d'administration composé, depuis octobre 2020, de 14 membres dont :

- **6 représentants des fondateurs,**
- **4 représentants des enseignants chercheurs**
- **4 personnalités qualifiées extérieures** élues pour leurs compétences, leurs visions dans leur domaine d'activité

Ainsi que le commissaire du gouvernement, recteur de Bordeaux, chancelier des universités siégeant de droit tout comme le ou la directeur.rice général.e. de la Fondation, enfin sont invités les 4 établissements partenaires (Bordeaux INP, Bordeaux Sciences Agro, Sciences Po Bordeaux et Université Bordeaux Montaigne) et autres fondateurs.

UN GRAND MERCI À

Tanguy Bernard, Alain Blanchard, Laurent Bozzoni, Yann Bubien, Francis Carré, Charles Chevallier, Christian Chapothin, Jean-François Clédel, Vincent Dousset, Michel Dubarry, Clotilde Jolivet, Mohamed Mosbah, Isabelle Perguilhem, Manuel Tunon de Lara ainsi que Claudio Galderisi, Sabine Brun-Rageul, Yves Déloye, Lionel Larré, et Marc Phalippou.

"La Fondation Bordeaux Université rassemble les acteurs ancrés sur le territoire, comme Sanofi dont l'objectif commun est de favoriser le développement des compétences et des expertises, ainsi que le rayonnement de nos centres d'excellence. L'engagement de Sanofi aux côtés de l'université de Bordeaux, Bordeaux INP ainsi que le CHU de Bordeaux s'inscrit dans cette dynamique de collaboration en sciences du vivant, à travers la recherche et l'innovation mais également en termes de formation initiale et continue. Je me réjouis de rejoindre l'Assemblée des Fondateurs et le CA, et ainsi y poursuivre cet engagement de Sanofi à Bordeaux."

Clotilde JOLIVET

Directrice des affaires publiques et gouvernementales, Sanofi France

"Le rôle de la Fondation est essentiel pour développer le mécénat au profit de l'université et de ses missions générales de formation, de recherche et d'innovation, au-delà des projets qu'elle accompagne."

Manuel TUNON DE LARA

Président de l'université de Bordeaux

CERCLE DES AMBASSADEURS

Présentation

Réunissant des personnalités reconnues pour leur expertise, leur réseau, leur connaissance industrielle ou pratique dans chacune des filières dans lesquelles s'inscrivent les projets et actions de la Fondation, le Cercle des Ambassadeurs s'est mobilisé tout au long de l'année 2020 pour :

- Appuyer la campagne COVID et plus largement la collecte de fonds au service des projets accompagnés par la Fondation,
- Identifier les opportunités et besoins des secteurs dont ils sont référents en vue de les relayer aux établissements dans le cadre du développement de projets stratégiques (à l'image du projet ASSETs+ in Defence, consortium européen réunissant notamment les universités de Pise, d'Aalborg et l'université de Bordeaux associant Bordeaux INP et la Fondation, et visant à développer des formations innovantes et ouvertes à des technologies émergentes dans le secteur de la défense).

Les membres en 2020

Au-delà de leur secteur de prédilection, ils interviennent en transversal sur les différentes thématiques, selon intérêt et expertise, et biensûr sont tous mobilisés sur la thématique Campus.

Francis CARRÉ,
Mabdesign, ex Sanofi
> **Santé**

Michel DUBARRY
Rolls Royce
> **aéronautique**
et **Robotique IA**

Jean-Yves DUPEUX
Cabinet Lussan
> **Culture & Société**
et **Tertiaire sup**

Patrick MAESTRO
Solvay
> **Chimie**

Eric PAPON,
université de Bordeaux
fait le lien avec le campus et sa stratégie de développement sur les différentes thématiques

Benoit Thomazo
ex EDF, animateur du cercle
> **Energie & ecoactivités**

“Je suis toujours heureux de voir qu'à chaque projet, au-delà de l'aboutissement du projet lui-même, les rencontres qu'il permet entres universitaires et acteurs industriels débouchent sur une meilleure synergie entre les deux mondes.

« Ambassadeur de la Fondation Bordeaux université », quel titre prestigieux ! Prestigieux oui c'est bien le terme car nul ne saurait ignorer ni la qualité ni la renommée de l'université de Bordeaux. Être ambassadeur c'est justement profiter du prestige de l'Université pour mieux la connecter au monde industriel. Nous voilà déjà quelques-uns à nous y employer régulièrement, dans ce que nous avons appelé le Cercle des Ambassadeurs. Nous y recherchons entre acteurs du monde économique local, les meilleures adéquations entre entreprises et projets de recherches proposés par l'université.

Des réussites oui il y en a ! Que la fondation sait ensuite organiser, et qui permettent à des projets de recherche de voir le jour grâce au soutien de la sphère industrielle. Je suis toujours heureux de voir qu'à chaque projet, au-delà de l'aboutissement du projet lui-même, les rencontres qu'il permet entres universitaires et acteurs industriels débouchent sur une meilleure synergie entre les deux mondes.”

Benoit THOMAZO
ex EDF, animateur du cercle (thématique Energie & ecoactivités)

L'équipe de la Fondation en 2020

Audrey BARADAT
Fundraiser

Cathel BOUSQUET
Directrice adjointe
Stratégie & Prospective

Paco DUBOSC
Bénévole Missions Santé

Barbara CLOUTÉ
Fundraiser

Juliette DEUNFF
Chargée de projets Mécénat

Margaux ENGEL
Fundraiser

Béatrice GRIMALDI
Responsable administrative
et comptable

Charlyne QUERCIA
Directrice générale

Adrien LE LÉON
Directeur adjoint projets mécénat

Laura TAM JACQUY
Assistante de projets Mécénat

Céline SELLERON
Chargée de communication Projets

CAMPAGNE COVID-19

Face à la COVID-19, un campus universitaire et hospitalier bordelais mobilisé et uni

Tous les acteurs du campus (universités, écoles, CHU, organismes de recherche, CROUS, associations étudiantes, etc.) se sont mobilisés dès le 30 mars 2020 pour apporter, avec les collectivités territoriales, une réponse coordonnée à la crise sanitaire et sociale à travers :

- La mise en place d'aides aux étudiants en difficultés à Bordeaux ou à l'étranger, afin de leur permettre de poursuivre leurs cursus dans des conditions décentes,
- Le développement d'une ingénierie d'urgence pour produire des équipements de protection au profit du CHU de Bordeaux et des autres professionnels exposés, ainsi que la centralisation des initiatives de recherche-innovation des enseignants-chercheurs et des praticiens hospitaliers et universitaires pour évaluation, coordination et priorisation à travers la Mission COVID-19.

+ de 172 donateurs particuliers et mécènes ayant permis de collecter près de 100K€ en 2020

UN GRAND MERCI À TOUS POUR VOTRE SOUTIEN ET ENGAGEMENT.

Campagne Covid-19 en soutien aux étudiants

Les 82 K€ collectés ont permis de financer de nombreuses aides et dispositifs mis en place par les établissements du campus universitaire et hospitalier bordelais pour venir en aide aux étudiants :

- **Aides sociales et sanitaires :** aides alimentaires (forfaits alimentaires, cartes d'achat, distribution de repas) et financières en réponse aux pertes de revenus,
- **Aides numériques** : fourniture d'équipements informatiques et d'accès internet pour permettre la poursuite des enseignements à distance et maintenir le lien social.

A titre d'exemple, en 6 mois (entre avril et septembre 2020), l'université de Bordeaux a distribué 2710 cartes alimentaires, 421 forfaits informatiques, 622 forfaits alimentaires d'urgence, en complément de plus de 7000 paniers repas CROUS offerts.

> « Je remercie humblement l'université ainsi que les donateurs de la Fondation pour leur aide.

J'avais trouvé un emploi le 13 mars puis nous avons été confinés et je n'ai pas pu travailler. Je ne suis pas boursier et, sans source de revenus, j'ai eu la chance de bénéficier d'aides financières de la part de l'université de Bordeaux et du CROUS, ce qui m'a permis de payer mon loyer, d'avoir de quoi manger, de quoi recharger mon téléphone, mon crédit internet. Ces aides cruciales pour moi ont été mes seules sources de revenus. Je n'avais pas d'ordinateur, je prenais tous mes cours à la main. J'ai bénéficié d'une aide numérique, notamment d'un ordinateur, parce que tous les cours se passaient en ligne, et je ne pouvais pas travailler avec mon téléphone. Je ne sais pas comment j'aurais pu faire pour passer mes partiels. Je veux dire à tous ces donateurs que ce qu'ils font c'est une très belle initiative qui permet de changer grandement la vie des étudiants en situation de précarité. Il y a encore malheureusement des besoins. Je les remercie humblement tout comme l'université de Bordeaux. »

SEKOU

Etudiant à l'université de Bordeaux

CAMPAGNE COVID-19

Les initiatives de solidarités et la mobilisation des mécènes, donateurs et partenaires auront marqué cette année 2020, à l'image du concours de dessins organisé par Polymer Expert, dons de la Fondation EDF, de la Banque Populaire Aquitaine Centre Atlantique sous l'impulsion de ses collaborateurs, de la Fondation Carrefour, d'Engie, du Rotary Club Bordeaux Montaigne et tant d'autres. Cet élan de solidarité s'est poursuivi en 2021 grâce à des soutiens en numéraire mais également des dons en nature de produits de premières nécessités, hygiènes et denrées alimentaires. Chaque don compte, merci.

Remise de chèque de la BPACA à la FBU (Christian Chapothin, Charlyne Quercia, Véronique Ducos Mannant)

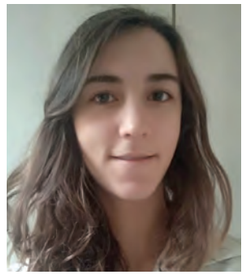

Avec un vieil ordinateur de plus de 15 ans sans caméra j'étais très pénalisée pour réaliser mes TD et suivre mes cours. Grâce à l'aide obtenue, j'ai pu acquérir un ordinateur (2 semaines après ma demande) et participer à mes examens sereinement, cela m'a sauvée. **Je remercie chaleureusement l'ENSPIMA-Bordeaux INP et les donateurs** de la Fondation et les invite à relayer cette campagne autour d'eux car ces aides ciblées utiles aux étudiants permettent de réduire les inégalités sociales existantes dans ce contexte de pandémie.

LISA étudiante à Bordeaux INP

Ce premier confinement a été très dur à vivre avec une perte totale de revenus. J'étais en rupture numérique et j'ai eu la chance d'obtenir une aide d'urgence pour acquérir un ordinateur, j'ai eu si peur de louper mon année. **Je ne dirai jamais assez « merci » aux équipes de l'université et aux donateurs de la Fondation**. J'espère que ça a aidé beaucoup d'étudiants dans mon cas et que ça en aidera encore énormément

MANON étudiante à l'Université Bordeaux Montaigne

L'effort sans précédent de soutien à la recherche pour répondre aux interrogations immédiates suscitées par la pandémie, mis en place par l'université de Bordeaux et ses partenaires, doit se poursuivre devant la pertinence des premières actions entreprises dans toutes les disciplines. Nous voulons pouvoir accompagner ces recherches dans le temps, et répondre à un renouvellement nécessaire des projets.

Vincent DOUSSET

Président du comité scientifique de la Mission COVID-19, professeur d'imagerie médicale à l'université de Bordeaux et praticien au CHU de Bordeaux

Campagne Covid-19 en soutien à la Recherche

Démarrée le 30 mars 2020, sous la responsabilité directe du président de l'université de Bordeaux et accompagnée par un comité scientifique pluridisciplinaire, la Mission COVID-19 a fédéré de nombreux représentants du campus universitaire et hospitalier : université de Bordeaux, CHU de Bordeaux, Bordeaux INP, Sciences Po Bordeaux, le CNRS, Inserm, INRAE, Inria et biensûr la Fondation Bordeaux Université qui, grâce aux dons (+ de 9 K€), a participé à soutenir l'effort de recherche en complémentarité des fonds attribués par le Conseil régional Nouvelle-Aquitaine, l'Agence Nationale de la Recherche, le Campus eurorégional d'excellence Euskampus, etc.

“S’engager à soutenir les actions et projets de la Fondation Bordeaux Université.”

Martin LEYS

MÉCÈNE
Délégué régional
Nouvelle Aquitaine EDF

LES PROJETS

FONDATION BORDEAUX UNIVERSITÉ

AÉRONAUTIQUE, SPATIAL, DÉFENSE

Chiffres clés 2020

550 K€
collectés sur la thématique

395
étudiants ou salariés formés
dont 323 en formation initiale
et 72 en formation continue

5
mécènes
engagés aux côtés de
partenaires institutionnels
et académiques

+ de 520
participants
aux différents évènements
du projet

FONDATION BORDEAUX UNIVERSITÉ

AÉRONAUTIQUE, SPATIAL, DÉFENSE

Chaire Défense & Aérospatial

Cette chaire rassemble universitaires, professionnels civils et militaires autour des questions de défense & aérospatial, avec le souhait de développer une dynamique pluridisciplinaire innovante pour la formation, la recherche et la diffusion des savoirs. A Sciences Po Bordeaux et à l'université de Bordeaux, de nouvelles formations permettent par exemple de former les futurs décideurs politiques et industriels aux enjeux de défense grâce à l'intervention d'experts de très haut niveaux issus de l'industrie, de la défense ou de la recherche académique.
Fin 2020, l'ensemble des partenaires de la chaire ont souhaité unanimement poursuivre leur accompagnement pour trois années supplémentaires.

Etablissements fondateurs :
Sciences Po Bordeaux ; université de Bordeaux

Mécènes : ArianeGroup, CEA-DAM, Dassault Aviation, Safran, Thales

Space Hub

Impulsé par ArianeGroup, Dassault Aviation, Thales, la Région Nouvelle-Aquitaine, Bordeaux Métropole et la ville de Saint-Médard-en-Jalles, le projet intitulé provisoirement Space Hub a pour ambition de façonner un écosystème unique en Europe, dans le domaine de l'accès et de la mobilité dans l'Espace. Space Hub se veut catalyseur d'innovation au croisement de plusieurs thématiques (aéronautique spatial défense, santé, environnement…) et des enjeux sociétaux, développant les synergies entre industriels, académiques et autres acteurs du territoire.

Porté par ADI Nouvelle Aquitaine en association avec la Fondation Bordeaux Université, Space Hub est dans sa phase d'incubation avec l'ambition d'associer l'écosystème régional de la recherche à un lieu innovant, qui couplera à terme un centre d'inspiration et un centre d'accélération de projets.

Etablissements fondateurs : l'ensemble du campus universitaire et hospitalier bordelais sous le lead de l'université de Bordeaux, animateur académique du Space Hub

Mécène : ArianeGroup, Dassault Aviation, Thales

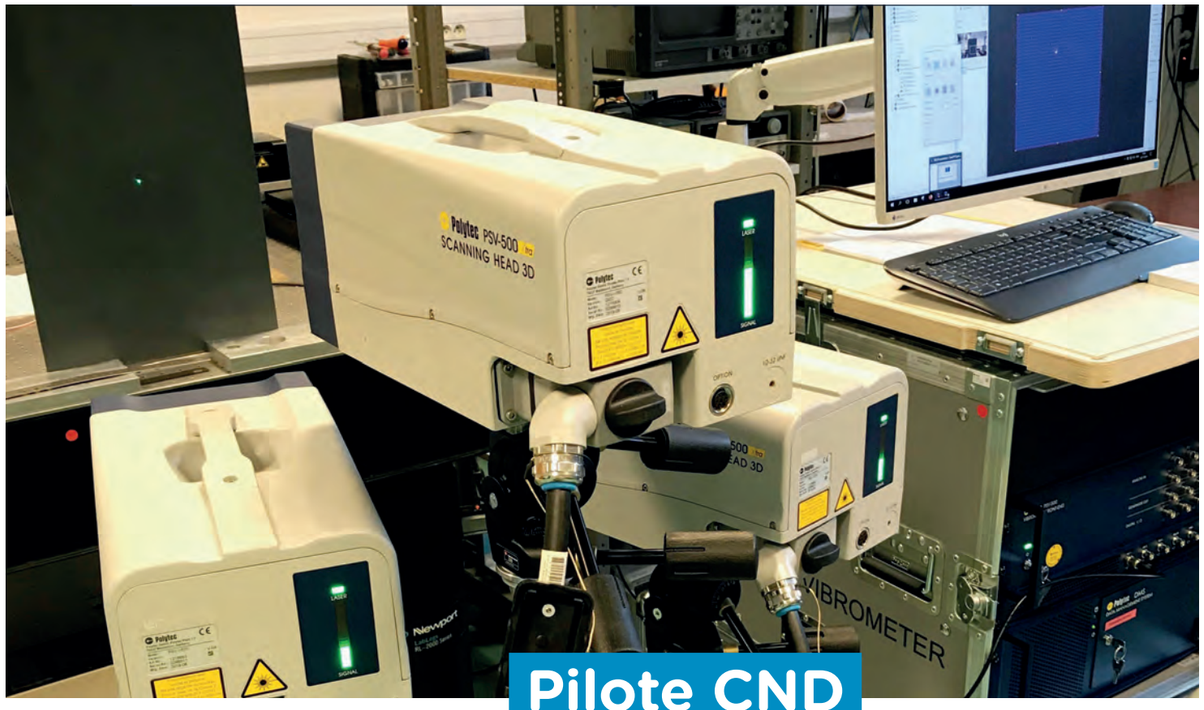

Pilote CND

"Avec l'université de Bordeaux, nous développons un modèle vertueux de coopération entre l'académique et l'industriel, c'est ce que nous sommes en train de faire sur le Contrôle Non Destructif, avec l'appui de la Fondation Bordeaux Université."

Bruno STOUFFLET
Directeur de l'Innovation
Société de Dassault Aviation

Centre d'Innovation en Contrôle Non Destructif

En lien étroit avec Dassault Aviation, ArianeGroup, Bordeaux INP, le CNRS et l'ENSAM, l'université de Bordeaux travaille à la structuration des compétences en Contrôle Non Destructif issues de plusieurs composantes du campus bordelais (IMS, I2M, ICMCB et PLACAMAT). Il s'agit de développer un robot multi instrumenté équipé de techniques multi-physiques de pointe qui permettront une auscultation complète et unique de pièces industrielles, avec des résolutions optimales et des temps de contrôle réduits au maximum. L'université, avec l'appui de la Fondation Bordeaux Université, a mis en place un modèle hybride permettant de financer un pilote en articulant différentes sources de financement au-delà de ressources propres (subventions et fonds industriels sous forme de prestations, collaborations, mécénat). L'objectif à terme est de créer un Centre d'Innovation en Contrôle Non Destructif pouvant répondre tant aux enjeux industriels que scientifiques.

Etablissements fondateurs : université de Bordeaux ; Bordeaux INP

Mécène : ArianeGroup

CAMPUS

Chiffres clés 2020

206 K€
de mécénat numéraire
en nature et de compétences sur la thématique

17 et **167**

mécènes engagés

donateurs particuliers

1 grande campagne de levée de fonds
au bénéfice des étudiants en situation de précarité

FONDATION BORDEAUX UNIVERSITÉ

Campagne COVID

EN COLLECTE

Depuis le 30 mars 2020, l'ensemble des acteurs du campus bordelais sont mobilisés pour aider les étudiants en situation de précarité et la recherche, face à la crise de la covid-19. Retrouvez toutes les informations sur cette campagne page 22.

Etablissements fondateurs :
université de Bordeaux, Université Bordeaux Montaigne, Bordeaux INP, Sciences Po Bordeaux, CHU de Bordeaux

ACCES

EN COLLECTE

Accompagnement vers l'Enseignement Supérieur

Le projet ACCES ambitionne de réduire les inégalités géographiques et sociales dans l'accès aux études supérieures entre les jeunes dès lors que ces dernières pèsent sur leurs choix d'orientation et les conditions de leur réussite universitaire comme professionnelle.

Etablissements fondateurs :
Université Bordeaux Montaigne ; université de Bordeaux

Groupe d'impulsion

Animé par la Fondation en partenariat avec le Crédit Mutuel Arkéa et Domofrance, le groupe d'impulsion souhaite, comme son nom l'indique, contribuer à impulser des projets innovants et bénéfiques pour le pôle universitaire bordelais et son territoire. Face à la situation sanitaire, les actions du programme YES ont fortement été impactées.
Afin de valoriser l'entrepreneuriat étudiant, le Groupe d'Impulsion a souhaité remettre un prix spécial au projet SANGO présenté lors du dispositif UBooster 2020 organisé par l'incubateur étudiant UBee Lab de l'université de Bordeaux.
Le Groupe d'Impulsion a également soutenu la campagne COVID-19 lancée par la Fondation Bordeaux Université en faveur des étudiants et des chercheurs.

Etablissements fondateurs : Bordeaux Sciences Agro ; CHU de Bordeaux ; Bordeaux INP ; Université Bordeaux Montaigne ; université de Bordeaux

Mécènes : Crédit Mutuel Arkéa, Domofrance

GROUPE D'IMPULSION

"Au travers du Groupe d'Impulsion, le Crédit Mutuel Arkéa démontre un engagement sociétal fort, en soutenant des actions innovantes en lien avec le développement économique du territoire, l'émergence de nouvelles formes d'apprentissage et favorisant une meilleure employabilité des jeunes."

Stéphanie NADAUD
Directrice des ressources humaines du Crédit Mutuel Arkéa

Mécénat de compétences Capgemini Engineering/ IUT de Bordeaux

Depuis 2015, Capgemini Engineering accompagne, via du mécénat de compétences, l'IUT de Bordeaux et plus particulièrement le fablab COHABIT et le projet PARI. Tout au long de l'année, des ingénieurs se relaient pour l'accompagnement dans la structuration de l'entité Cohabit, l'assistance pour le montage de projets et pour la coordination des acteurs et l'accompagnement dans le pilotage opérationnel du projet PARI.

Etablissement fondateur : université de Bordeaux

Mécène : Capgemini Engineering

Campagne Liban

EN COLLECTE

Suite aux deux explosions survenues dans le port de Beyrouth, le 4 août 2020, la capitale libanaise connait des dégâts humains et matériels considérables.
Le contexte actuel rend le quotidien de ces étudiants très compliqué : les flux financiers, totalement bloqués jusqu'à peu, ainsi que la chute de la devise libanaise.
La Fondation Bordeaux Université a donc initié une collecte de fonds pour venir en aide aux étudiants libanais en difficulté.

Etablissement fondateur :
université de Bordeaux

CHIMIE & MATÉRIAUX

Chiffres clés 2020

14 K€ **collectés**
sur la thématique

1 **publication**
dans une revue scientifique

2 **brevets déposés**

12 **mécènes engagés**

FONDATION BORDEAUX UNIVERSITÉ

Baitykool

EN COLLECTE

Fort du succès rencontré en 2018, lors de la compétition SOLAR DECATHLON MIDDLE-EAST de Dubai, le projet BAITYKOOL continue en 2020, dans le but de développer un habitat solaire et écologique adapté aux climats caniculaires.

Etablissement fondateur :
université de Bordeaux

Mécènes : Barrisol Normalu, Bouygues Construction CSO, Dome Solar, EDF, Epsilon Composite, Etchart, IISB, Piveteau et Tellus Ceram.

Chaire Chimie et Auto-assemblage

Cette chaire vise à favoriser le développement d'outils et de technologies chimiques permettant d'accéder à des systèmes autoassemblés pour la préparation de matériaux fonctionnels ou la libération contrôlée d'actifs, par exemple pour les secteurs de l'agrochimie, du bâtiment, de l'énergie, de la santé et du soin de la personne et de la maison... Elle s'appuie sur les compétences du pôle universitaire bordelais en chimie organique, inorganique et macromoléculaire. Trois stages de recherche en chimie ont été soutenus au cours de l'année 2020.

Etablissements fondateurs :
Bordeaux INP ; université de Bordeaux

Mécènes : Fonds Ernest Solvay, géré par la Fondation Roi Baudouin

RESCOSAFE : Restauration collective, santé et alimentation durable

EN COLLECTE

Dans un contexte de débat national sur la question des risques associés à l'utilisation de matériaux plastiques dans la restauration collective, les cuisines centrales, notamment publiques, cherchent à mobiliser de nouvelles compétences scientifiques et techniques autour de la question des risques sanitaires et environnementaux liés à leur activité. Le projet RESCOSAFE ambitionne de créer un pôle de recherche interdisciplinaire autour de cet enjeu qui articule des questions techniques mais également de santé et d'alimentation, d'environnement, de santé au travail ou d'action publique.

Fin 2020 les premiers travaux de recherche ont été lancés : 3 stages de recherche en chimie, épidémiologie et ergonomie ainsi qu'un projet collectif d'étudiants en science politique et architecture.

Etablissements fondateurs :
CHU de Bordeaux ; Sciences Po Bordeaux; université de Bordeaux

Mécènes : Agores, SIVU Bordeaux-Mérignac

« Le projet RESCOSAFE permet de construire des ponts entre les collectivités et la recherche scientifique ; c'est une réelle opportunité pour enrichir l'action publique locale au nom de la santé environnementale. »

Coline SALARIS-BORGNE
Chargée de mission Responsabilité sociétale et environnementale au SIVU Bordeaux Mérignac

CULTURE & SOCIÉTÉ

Chiffres clés 2020

139 K€ collectés
sur la thématique

5 mécènes engagés

3 publications dans des revues scientifiques

1 ouvrage publié

2 événements et **60 participants**

FONDATION BORDEAUX UNIVERSITÉ

HI-CARE

Handicap Inclusion Compensation Accessibilité Remédiation Emploi

EN COLLECTE

Ce projet souhaite initier et amplifier des actions de formation, de recherche et de transfert technologique afin d'imaginer et de concevoir des outils et des services dédiés à la compensation du handicap dans le cadre de l'adaptation des enseignements et de l'insertion professionnelle.

Etablissements fondateurs : Bordeaux INP ; Université Bordeaux Montaigne ; université de Bordeaux

Chaire RESET

> « En valorisant les profils hybrides SHS autour des enjeux de la transition électrique la Chaire RESET est un creuset adisciplinaire et intergénérationnel, qui offre aux étudiants des opportunités de recherche-action sur des chantiers aussi cruciaux que l'autoconsommation, la précarité énergétique, la réception des compteurs communicants ou le raccordement des EnR aux réseaux. »

Christophe BOUNEAU

Professeur d'histoire économique, Titulaire scientifique de la chaire

La chaire rassemble citoyens, universitaires et acteurs économiques pour étudier les habitudes de consommation et la production des réseaux électriques. L'exploitation des données de consommation permet d'analyser l'impact sociétal des réseaux électriques dans une société en transition. Les travaux de recherche et conférences ont pour objectif d'établir un véritable dialogue intergénérationnel et d'impliquer les citoyens pour des politiques publiques adaptées aux intérêts du consommateur, tout en affirmant un rôle dans l'insertion professionnelle des étudiant.e.s de l'Université Bordeaux Montaigne et de l'université de Bordeaux.

La Chaire RESET a été renouvelée en février 2020 pour 3 ans supplémentaires. En 2020, elle a poursuivi ses efforts de recherche sur des chantiers importants mêlant société et mutations énergétiques et numériques tout en affirmant son rôle dans l'insertion professionnelle des étudiant.e.s de l'Université Bordeaux Montaigne et de l'Université de Bordeaux. L'ouverture de sa chaîne Canal U et différents podcasts, riches en contenus scientifiques, ont été réalisés par des jeunes chercheurs en Sciences Humaines et Sociales.

Etablissements fondateurs : Université Bordeaux Montaigne ; université de Bordeaux

Mécènes : Enedis

EMELCARA 2

Dispositif de co-construction et de médiation pour l'inclusion scolaire, universitaire et professionnelle de jeunes et jeunes adultes atteints de cancer et malades rares/ chroniques invalidantes

EN COLLECTE

Ce projet interdisciplinaire porte sur le parcours de vie d'élèves et étudiants à l'épreuve de la maladie grave (cancer et maladies rares). Deux recherches-action précédentes ont révélé tout l'intérêt d'une aide non-soignante et spécialisée (hors institutions scolaires/universitaires) au carrefour des ressources internes et externes, afin d'éviter le décrochage en formation initiale (problématique des transitions et des maladies graves). En lien avec l'équipe pédiatrique de MARADJA/CHU de Bordeaux, l'accueil de leur Maison sera étendu aux jeunes et jeunes adultes concernés et l'équipe pluricatégorielle, dont le métier émergent de médiatrice en santé, sera étoffée. Pour élargir l'offre de service et d'intervention territoriale, un dispositif concret et innovant de médiation socio-éducatif (de l'école à l'employabilité) se construit en Nouvelle Aquitaine. Il s'adosse à une plateforme web « Carry On » tout en étant associé à la mise en place d'une formation à distance (MOOC commandé par le ministère de l'Éducation nationale, septembre 2019) concernant l'accompagnement des élèves et étudiants atteints des pathologies concernées.

En parallèle, ce projet a pour ambition de créer un Diplôme Universitaire (DIU) – lié à la professionnalisation de la médiation autour de ces maladies chroniques/ rares. L'objectif opérationnel est de créer, sur les 5 prochaines années, des métiers de médiation spécifiques à ces altérités singulières, par une formation présentielle et à distance (DU et MOOC) sur la région, qui soit ensuit duplicable dans tout le territoire national. Enfin, le rayonnement international lié à la plate-forme et aux recherches comparatives projetées pourraient, à moyen terme, favoriser l'émergence et l'attractivité de formations sous le format de « Master classe ».

Etablissement fondateur :
université de Bordeaux

Chaire CRISALIDH

Innovation sociale et territoires

Dans un contexte de fort développement de l'innovation sociale, la chaire entend soutenir et encourager les initiatives qui revisitent la façon d'habiter les territoires.

La formation et la recherche sont repensées pour être de véritables supports à ces initiatives innovantes : les formations sont développées et la recherche offre aux acteurs territoriaux locaux des outils, données et méthodologies sur lesquels s'appuyer pour avancer.

En 2020, Crisalidh s'est associé au Forum urbain et à UBIC pour réaliser un bilan croisé de ces 3 centres d'innovation sociale (2015-2020), qui souligne l'originalité du dispositif CIS et met en évidence la richesse de ses impacts en termes de coopération acteurs-chercheurs sur les territoires et de co-production de connaissances. Il met aussi en évidence la richesse des réseaux que les CIS ont réussi à constituer en alliant une grande diversité d'acteurs, localisés dans des territoires très variés.

La Chaire a soutenu la publication d'une thèse « Le social à l'épreuve des valeurs, d'un Pays basque à l'autre » et réalisé de nombreuses interventions auprès d'étudiants et d'organismes de l'économie sociale et solidaire. La Chaire a également soutenu la campagne COVID-19 lancée par la Fondation Bordeaux Université en faveur des étudiants et des chercheurs.

Etablissements fondateurs :
université de Bordeaux ; université Bordeaux Montaigne

Mécènes : Crédit Agricole d'Aquitaine, Conseil Départemental de la Gironde, Région Nouvelle Aquitaine

ENERGIE & ECO-ACTIVITÉS

Chiffres clés 2020

139 K€ collectés sur la thématique

17 mécènes engagés

8 publications dans des revuesscientifiques

4 événements et **450 participants**

FONDATION BORDEAUX UNIVERSITÉ

Chaire Bioéconomie, forêt et territoire

Le projet consiste à développer les connaissances sur la bioéconomie appliquée au domaine forestier, c'est-à-dire à étudier la valorisation et l'optimisation des bioressources, en poursuivant un double objectif : durabilité et compétitivité. La chaire a été lancée en février 2020 et des premières actions de formation ont été mises en place malgré le contexte sanitaire : notamment un stage portant sur l'état des lieux du secteur forêt bois et un projet professionnalisant à Bordeaux Sciences Agro.

Etablissements fondateurs :
Bordeaux Sciences Agro ; université de Bordeaux

Mécènes : Alliance Forêts Bois (Forelite); APESA ; Biolandes ; Dérivés Résiniques et Terpiniques (DRT); EPA Bordeaux Euratlantique ; Fondation Jacques et Françoises Lescouzères ; Groupama Forêts Assurances

Chaire E2WP

Eco Engineering Wood Products

EN COLLECTE

La Chaire E2WP est créée, sous l'impulsion d'entreprises de la filière bois, et portée par l'Université de Bordeaux (en accord avec les autres tutelles de l'I2M : CNRS/ Bordeaux INP/ ENSAM), pour développer la coopération entre industriels de la filière et construire l'industrie du futur. Son objectif est de travailler sur un programme ambitieux, développant une innovation à la fois de rupture et pas à pas. Elle recherche des retombées scientifiques et économiques fortes en faisant en sorte que l'outil de recherche soit un outil industriel et réciproquement. La chaire vise à appuyer scientifiquement le développement de nouveaux modèles de croissances des entreprises. Ce travail va prendre une dimension système, environnementale et économique, qui sont tous Intimement liés. Les technologies vertes et vertueuses leurs impacts sur les territoires infranationaux, mais aussi coopératifs pour des intérêts Français dans le monde, sont l'objet du travail issu des fonds demandés à la fondation. La Chaire E2WP a été officiellement lancée le 24 novembre 2020. Néanmoins, des actions, notamment des stages de recherche, ont été réalisées durant l'année 2020.

Etablissements fondateurs :
Bordeaux INP ; université de Bordeaux

Mécènes : Alliance Forêts Bois ; Dubourdieu 1800 ; Everad Adhesives ; S.D.I (Cap Exo) ; Zuo Paris

> « De la recherche appliquée à l'industrie, c'est ce qui a séduit notre groupe d'architectes dans cette chaire E2WP qui vise le développement de la filière bois, particulièrement pour nous, dans le bâtiment et en tenant compte de la qualité environnementale et des potentiels des territoires nationaux. »

Philippe GORCE
Architecte associé,
président de Zuo Paris Architectes

ENERGIE
& ECO-ACTIVITÉS

La chaire TRENT

Transitions énergétiques territoriales

Le contexte politique et règlementaire actuel incite les acteurs socio-économiques et institutionnels du territoire de la Nouvelle Aquitaine à mener une réflexion sur la gouvernance territoriale de la transition énergétique. Cette chaire vise à étudier la transition énergétique sous ses aspects juridiques, économiques et sociaux selon 3 axes d'intervention : l'accroissement de la professionnalisation et de l'internationalisation de la formation, le renforcement du soutien à la recherche et la diffusion des savoirs.

Etablissement fondateur :
Sciences Po Bordeaux

Mécènes : ENGIE, Groupe Caisse des Dépôts et Consignations, Région Nouvelle-Aquitaine

AAP Dernier km

L'appel à projets « Dernier km » vise à faire émerger des solutions de mobilité bas-carbone en incitant les universitaires à repenser le trajet des voyageurs entre gare et destination finale. Innovations technologiques et/ou d'usage, la Fondation accompagne 10 projets lauréats.

Etablissements fondateurs :
Bordeaux INP ; Université Bordeaux Montaigne ; université de Bordeaux ; Sciences Po Bordeaux

Mécène : Fondation Lisea Carbone

Vendée Globe 2020-2021 - Projet Microplastiques

EN COLLECTE

Le campus bordelais s'est associé au navigateur Fabrice Amedeo pour mener des travaux de recherche sur la pollution des océans par les microplastiques, dans le cadre du Vendée Globe 2020-2021. Les échantillons collectés permettront d'établir une cartographie de la pollution des océans par les microplastiques ainsi qu'un bilan de leur contamination chimique et leur toxicité.

Etablissement fondateur :
Bordeaux INP ; université de Bordeaux

Mécènes : Gobi, Sogeti

"Je suis très honoré d'aider la recherche scientifique, notamment sur la présence de microplastiques dans les océans, grâce au soutien de la Fondation. Nous travaillons main dans la main avec les scientifiques et espérons que nos travaux communs contribueront à sensibiliser à la fragilité des océans et à l'urgence vitale de les protéger."

Fabrice AMEDEO
Navigateur

ROBOTIQUE, IA, LASER & PHOTONIQUE

Chiffres clés 2020

34 K€ collectés sur la thématique

5 mécènes engagés

3 publications dans des revues scientifiques

100 formés en formation initiale

FONDATION BORDEAUX UNIVERSITÉ

Chaire Mobilité et Transport Intelligent

EN COLLECTE

Le projet de chaire s'inscrit dans des enjeux à la fois technologiques et territoriaux et fait écho aux nouveaux modes de mobilité urbaine. Repenser la mobilité des territoires à travers une meilleure qualité des services, c'est répondre à des besoins technologiques, écologiques et humains de première importance. Fin 2020 quatre articles scientifiques issus notamment des travaux de la chaire ont été publiés dans le cadre d'un évènement international sur les systèmes de transport intelligents.

Etablissements fondateurs : Bordeaux INP ; université de Bordeaux

Mécènes : Egis Exploitation Aquitaine, GeoSat, Gertrude, NeoGLS, Université Gustave Eiffel

"Grâce au soutien de la Fondation et des mécènes, plusieurs projets académiques viennent d'être lancés sur les technologies des véhicules connectés, positionnant le campus bordelais sur un sujet stratégique et d'avenir."

Mohamed MOSBAH
Coordinateur de la chaire

Chaire Cyber-résilience des infrastructures numériques

EN COLLECTE

Dans un environnement numérique en constante évolution, de nouveaux défis, menaces et risques en matière de cybersécurité sur les réseaux et les systèmes d'information prolifèrent rapidement. La chaire Cyber Résilience des Infrastructures numériques a pour vocation de stimuler le développement de la formation, de la recherche et de l'innovation afin d'accompagner les organisations à atteindre la cyber résilience par la recherche de mécanismes scientifiques et techniques d'automatisation de gestion des réseaux et des services et par la gouvernance des risques.

Etablissements fondateurs :
Bordeaux INP ; université de Bordeaux

Mécène : TEHTRIS

"Ravis d'être investis auprès de la Fondation pour développer ce vivier de talents et contribuer au rayonnement technologique de l'écosystème girondin de cybersécurité."

Eléna POINCET
Co-CEO et co-fondatrice de TEHTRIS

SANTÉ, E-SANTÉ & BIOTECHNOLOGIES

Chiffres clés 2020

1 438 K€
collectés sur la thématique

58
publications
dans des revues

+ de 30
mécènes engagés
et 80 donateurs particuliers

+ de 1 150
étudiants ou professionnels formés
dont 656 en formation initiale et 500 en formation continue

FONDATION BORDEAUX UNIVERSITÉ

Moderniser l'outil de formation en Odontologie

à l'Université de Bordeaux

Le projet s'articule autour du projet pédagogique développé par l'ensemble des enseignants de l'UFR d'Odontologie dans plusieurs domaines, qui ont vu apparaître récemment de grandes innovations technologiques. Il s'agît de disposer de ces outils innovants afin d'enrichir les enseignements en formation initiale et en formation continue et surtout d'organiser un enseignement pratique avec tous les outils disponibles actuellement pour les soins bucco-dentaires. Ces outils pourront également être utilisés en recherche avec des applications multiples (anatomie, biomécanique, médecine légale et anthropologie, biomatériaux).

Etablissement fondateur :
université de Bordeaux

Mécène :
CARESTREAM Dental France

PelviCare

Porté par le professeur Eric RULLIER et le docteur Quentin DENOST, le projet PelviCare vise à améliorer la prise en charge et la qualité de vie des personnes affectées par des maladies colorectales. Le service de chirurgie digestive du CHU de Bordeaux dispose d'une expertise sur les maladies du colorectal reconnue au national et à l'international. Face à la situation sanitaire, le masterclass de mars 2020 a été annulé. En octobre, PelviCare a organisé son premier masterclass en ligne qui a permis de rassembler plus d'une centaine de professionnels de santé autour de présentations et de chirurgies en live différées.
En fin d'année, deux research fellows du Royaume-Uni sont arrivés pour apporter leurs expériences et expertises dans le cadre des recherches menées au sein du Centre Médico-chirurgicale Magellan du CHU de Bordeaux.

Etablissements fondateurs :
CHU de Bordeaux ; université de Bordeaux

Mécènes : AB MEDICA, Johnson & Johnson Médical Devices, Medtronic, Steris

> « Grâce au soutien de ses mécènes et de la Fondation, PelviCare a pu, en 2020, réussir brillamment le virage de l'enseignement digital, accueillir ses premiers Fellow Internationaux et participer à plus de 30 publications internationales. »

Quentin DENOST
Professeur, chirurgien digestif,
co-directeur scientifique du projet

Palomb Asthme Sévère

Il n'existe actuellement en France aucune donnée épidémiologique nationale ou régionale concernant la prise en charge des patients asthmatiques sévères alors que cela représente un véritable enjeu de santé publique. Pour répondre à cette problématique ce projet vise à créer un observatoire des patients asthmatiques sévères en impliquant les pneumologues tous modes d'exercice à l'échelle du grand Sud-Ouest dans un premier temps. Cette initiative commune permettra de mieux comprendre les phénotypes de patients asthmatiques et d'améliorer le parcours de soins des patients concernés. En novembre 2020 le portail permettant de structurer l'observatoire des patients asthmatiques sévères a été mise en ligne grâce à l'implication de tous les spécialistes.

Etablissements fondateurs : CHU de Bordeaux ; université de Bordeaux

Mécènes : Astra Zeneca, Chiesi, GSK, Novartis Pharma, Sanofi

SANTÉ, E-SANTÉ & BIOTECHNOLOGIES

Chaire Biotech Sanofi - ENSTBB

Académiques et industriels travaillent main dans la main pour nous permettre de mieux nous soigner demain grâce aux biotechnologies qu'ils contribuent à implémenter dans le secteur pharmaceutique. Au-delà de remplacer des molécules chimiques d'origine fossile, les substances actives provenant du vivant viennent révolutionner le ciblage de certains traitements et donc leur efficacité contre certaines maladies telles que le cancer. Sanofi s'est investi auprès de l'ENSTBB pour contribuer à ce que l'école, classée 1ère par les entreprises du médicament (LEEM), forme des ingénieurs toujours plus aguerris aux dernières innovations dans le domaine (Usage unique, Usine du futur, etc.), que ce soit en formation initiale (dont apprentissage) ou continue. L'ENSTBB participe au Campus Digital Biotech qui est une alliance inédite au service de la filière de Bioproduction française, pilotée par un consortium d'industriels dont le laboratoire Sanofi.

Etablissement fondateur : Bordeaux INP

Mécène : Sanofi

e-PharmClin

EN COLLECTE

Dans le parcours de soins du patient la coordination des traitements médicamenteux n'est que rarement intégrée dans les dispositifs existants et l'absence de coordination pharmaceutique. Le projet pédagogique porte sur la réalisation d'une plateforme digitale, éducative et collaborative de pharmacie clinique. Cette plateforme va inclure des modules d'e-learning favorisant l'auto-apprentissage en ligne, d'outils pratiques pour les professionnels de santé et d'un groupe de discussion afin de mettre en relation les professionnels de santé hospitaliers et de ville. Le DU e-Pharm Clin a accueilli en fin d'année sa deuxième promotion d'apprenants en formation continue.

Etablissements fondateurs :
université de Bordeaux ; CHU de Bordeaux

Mécènes : Astellas, Astra Zeneca, Celgene, Novartis Pharma, Sanofi

> « e-PharmClin est la première plateforme digitale disponible dans le domaine de la formation des professionnels de santé en Pharmacie Clinique. Elle a déjà permis de former 70 professionnels de santé afin de répondre aux exigences de la prise en charge des patients atteints de maladies chroniques dans le cadre de leurs parcours de soins. »

Dominique BREILH
Coordinatrice de la formation, université de Bordeaux et CHU de Bordeaux

SANTÉ, E-SANTÉ & BIOTECHNOLOGIES

Fonds Recherche et Innovation en Chirurgie rénale

Le rein est un organe vital qu'il est essentiel de préserver. Les soins portés aux patients dans le cadre d'un cancer du rein peuvent être délicats du fait même de sa fonction vitale. Coordonné par le professeur Jean-Christophe BERNHARD, ce fonds vise notamment à faciliter l'introduction des avancées de la recherche (impression 3D, chirurgie robotique mini-invasive etc) au bénéfice des patients. Jean-Christophe BERNHARD a réalisé plusieurs interventions permettant une dynamique communication autour du Fonds et de ses actions.
Le CHU de Bordeaux a de nouveau été classé dans le Palmarès des hôpitaux du Point 2020 ; le traitement du cancer du rein a notamment décroché la première place de ce classement national.
Enfin, 10 000 patients ont été inclus dans la cohorte UROCCR.

Etablissement fondateur :
CHU de Bordeaux

Mécènes : Pfizer, Fujifilm, Intuitive Surgical, IPSEN, Stratasys, donateurs anonymes

Test CSCT Neuro

Le Projet a pour objectif la mise à disposition du test CSCT auprès des professionnels de santé, afin de permettre une identification des troubles cognitifs à l'aide d'un test simple et rapide en pratique quotidienne par ces professionnels de santé. Ainsi, le Projet a pour finalité de permettre de mieux prendre en compte les troubles cognitifs, de repérer des patients nécessitant un bilan et de rendre compte des difficultés que peuvent rencontrer les patients dans leur vie quotidienne (travail, vie personnelle), afin de maintenir au mieux l'autonomie et la qualité de vie, ainsi que l'environnement personnel et socioprofessionnel de ces patients. Le Projet vise donc à améliorer la prise en charge de ces patients.

Etablissements universitaires :
CHU de Bordeaux ; université de Bordeaux

Mécène : Novartis Pharma

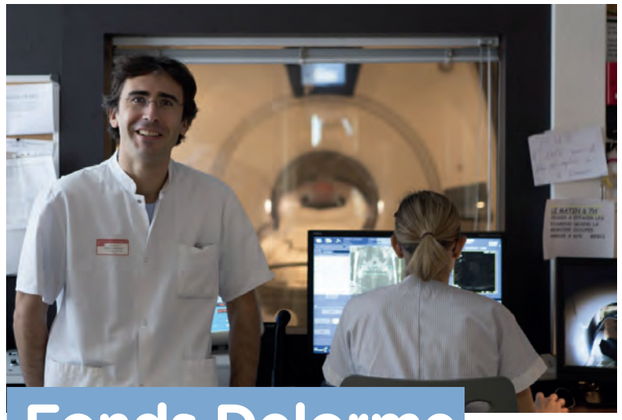

Fonds Delorme - Broussin

En 2010 le capital cédé par l'Association Pour l'Etude et la Recherche en Radiologie (APERR) permet à la Fondation de monter le fonds Delorme – Broussin dont l'objectif est d'encourager les jeunes à s'impliquer dans l'imagerie médicale. Plusieurs bourses de mobilité internationale ont notamment été financées, ainsi qu'un prix de recherche annuel remis à un jeune docteur de l'université de Bordeaux pour l'excellence de ses travaux de recherche. Cette année, le jury a décidé d'attribuer le prix 2020 au Dr Juliette COUTUREAU pour ses travaux de thèse sur le « Pronostic fonctionnel, cognitif et psychologique après un AVC : le rôle du cerveau sous-jacent » et son article dans la revue Neurology « Cerebral small vessel disease MRI features do not improve the prediction of stroke outcome ».
Le Fonds Delorme – Broussin a également soutenu la mobilité du Dr Gaël DOURNES au sein du Centre de Recherche en Imagerie Pulmonaire de l'université de Cincinnati aux Etats-Unis, et qui avait pour objectif de travailler sur le développement d'une expertise scientifique dans le domaine de l'imagerie quantitative par IRM du poumon. Cette mobilité a permis d'initier et d'établir un travail collaboratif productif avec ce centre américain et des radiologues cliniques locaux.

Etablissements fondateurs :
CHU de Bordeaux ; université de Bordeaux

Mécènes : association APERR, CAFCIM

ETHICONSENT

Questionnement éthique des paradigmes actuels du consentement

EN COLLECTE

ETHICONSENT est un projet de recherche sur la thématique de l'Ethique de la Recherche et plus particulièrement le consentement des personnes à participer à une recherche biomédicale. Ce projet qui s'inscrit dans le cadre de la création prochaine du Pôle Éthique et Recherche de Bordeaux s'appuie sur deux actions de recherche appliquée : une revue de la littérature bioéthique et un travail de recherche en bioéthique empirique.

Etablissements fondateurs :
CHU de Bordeaux ; université de Bordeaux

Mécène : Groupe Bordeaux Nord Aquitaine

ADAPSE

L'adaptation du Pseudomonas aeruginosa dans la BPCO

EN COLLECTE

Le projet vise à identifier de nouvelles cibles thérapeutiques pour lutter contre Pseudomonas aeruginosa qui est une bactérie, pathogène opportuniste, responsable d'infections pulmonaires aigües et chroniques chez les patients atteints de mucoviscidose et de BPCO.

Etablissements fondateurs :
CHU de Bordeaux ; Bordeaux INP ; université de Bordeaux

Cohorte Palomb BPCO

EN COLLECTE

Le projet PALOMB mobilise pneumologues hospitalo-universitaires et libéraux autour d'une même ambition : mieux connaître la bronchopneumopathie chronique obstructive (BPCO) et améliorer la prise en charge et le suivi des patients. En 2020 la communauté Palomb BPCO a publié un article scientifique et a réalisé 5 interventions dans des congrès scientifiques.

Etablissements fondateurs : CHU de Bordeaux ; université de Bordeaux

Mécènes : Boehringer Ingelheim, Chiesi, ISIS Médical Aquitaine, GSK

Lumière et Santé

Exposition solaire et risques professionnels

EN COLLECTE

Bien que l'exposition aux rayons ultraviolets (UV) solaires soit bénéfique à faible dose, une exposition excessive peut présenter des risques pour la santé. La peau et les yeux sont les principaux organes cibles d'une exposition aigue et prolongée aux (UV) solaires.

Les affections majeures voire irréversibles touchant ces organes font de la prévention de l'exposition aux UV solaires, un enjeu sanitaire important. Les objectifs de ce projet seront : d'estimer les associations entre les différentes expositions aux UV (UVA, UVB, UV érythémal, UV total) et les risques de cancers cutanés et de pathologies oculaires dans la population générale et dans des professions particulièrement exposées ; d'identifier le type de rayonnement UV associé à chaque pathologie ; de calculer les fractions des cas de cancer de la peau et de pathologies oculaires attribuables aux expositions aux UV solaires professionnelles ; et d'estimer le sur-risque de DMLA chez les sujets ayant eu un cancer cutané.

Etablissement fondateur : université de Bordeaux

Mécènes : Sécurité Solaire

"Nous misons beaucoup sur ce partenariat avec la Fondation et l'équipe du professeur Delcourt de l'INSERM pour développer la connaissance des parties prenantes sur la question des expositions solaires professionnelles mais aussi pour modifier les comportements et améliorer la protection solaire de celles et ceux qui travaillent à l'extérieur"

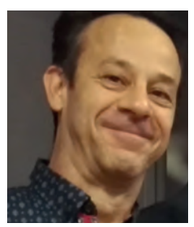

Pierre CESARINI
Directeur délégué de Sécurité Solaire

SANTÉ, E-SANTÉ & BIOTECHNOLOGIES

Fonds FGLMR/AVAD pour les Maladies Chroniques

Fondé avec l'AVAD et la FGLMR, ce fonds vise à soutenir toute action (recherche, formation, évaluation, etc.) visant à lutter contre les maladies chroniques : insuffisance ou handicap cardiaque et/ou respiratoire, pathologies du sommeil, diabète, troubles nutritionnels, etc... Les acteurs universitaires et hospitaliers peuvent proposer des projets pouvant impliquer tout acteur du territoire par le biais d'appels à projets biannuels. Le Fonds a soutenu 6 nouveaux projets lauréat en 2020 dans le domaine des insuffisances respiratoires / cardiaques ou encore de la diabétologie et la gériatrie.

Etablissements fondateurs :
CHU de Bordeaux ; université de Bordeaux

Mécènes : Avad, Fédération Girondine de Lutte contre les Maladies Respiratoires (FGLMR)

> “Le Fonds pour les Maladies Chroniques contribue à répondre à une question centrale de notre démarche : quels soins voulons-nous donner ou recevoir, non pas simplement aujourd'hui, mais pour les 30 prochaines années ?”

Emeric PIVIDORI
Président de l'AVAD

Prix Santé 2020

La Fondation Bordeaux Université a récompensé 5 doctorants du Collège Santé de l'université de Bordeaux pour l'excellence de leurs travaux de recherche en leur remettant à chacun un Prix de 2 000 € : le Prix Delorme-Broussin Recherche en Imagerie Médicale, le Prix d'Odontologie, le Prix de Médecine Emile & Jean Aubertin, le Prix de Pharmacie, le Prix de Médecine ambulatoire et prévention. Ces prix ont été financés grâce à la générosité des professionnels de santé, de donateurs

particuliers, et le soutien de notre partenaire le Groupe Pasteur Mutualité.

Etablissement fondateur : université de Bordeaux

Mécènes : Groupe Pasteur mutualité

Postdoctorat Neurosciences

Le Fonds AXA pour la Recherche et la Direction de la Banque Patrimoniale d'AXA deviennent mécènes de la Fondation pour soutenir les travaux de recherche de Stéphane BANCELIN, post-doctorant à l'Institut Interdisciplinaire de Neurosciences de l'université de Bordeaux. D'une durée de 2 ans, ses travaux porteront sur les relations existantes entre les neurones au sein de l'hippocampe, siège de notre mémoire. En observant cette zone, il espère ainsi mieux comprendre les processus d'apprentissage liés à l'acquisition de la mémoire et à terme lutter contre la maladie d'Alzheimer ou traiter des lésions du cerveau. Le groupe AXA soutient ce projet à hauteur de 130 000 euros grâce à une bourse constituée en grande partie grâce aux dons de ses clients les plus fortunés.

Etablissement fondateur :
université de Bordeaux

Mécène : AXA et Fonds Axa pour la recherche

SPINE

SPINE est un projet innovant qui s'appuie sur un jeu participatif ouvert (crowdsourcing) sur l'analyse d'images biomédicales (IRM) pour faire avancer la recherche clinique en neurosciences. L'annotation des images obtenues par IRM est une tâche qui pourrait être réalisée par tous de manière à permettre aux experts de se consacrer à des tâches où ils sont indispensables. Cependant, les algorithmes ne proposent pas de résultats suffisamment pertinents pour l'instant. Ainsi Spine propose une Science citoyenne.
Durant l'année 2020, l'équipe a continué de développer la plateforme SPINE. Ils ont également mené une expérience cherchant à mesurer la reproductibilité de l'évaluation des métastases leptomeningées en fonction de la formation des évaluateurs (trois neuro-radiologues, deux enseignants-chercheurs et deux radiologues). L'expérience s'est déroulée en seulement 6 semaines, le temps pour les équipes de recherche d'importer les données dans la plateforme, concevoir et mettre en place les chaînes de traitement permettant d'annoter les données en ligne de façon interactive, d'analyser les résultats et écrire un premier rapport scientifique.

Etablissement fondateur :
université de Bordeaux

Mécènes : Roche, Talan

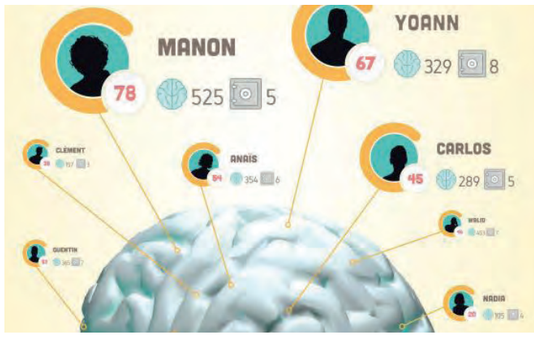

SANTÉ, E-SANTÉ & BIOTECHNOLOGIES

PRIORITY

Les médecins de Bergonié ont conçu un questionnaire à destination des personnes âgées atteintes d'un cancer afin qu'elles définissent leurs priorités parmi une liste de critères (efficacité du traitement, espérance de vie, autonomie, activités sociales, toxicité, aspect économique ...).
Les réponses du patient permettent :
- de personnaliser son traitement pour répondre au mieux à ses attentes ;
- d'établir des statistiques globales sur les attentes de cette cible de patients.

Après une phase régionale, et de premiers résultats, l'étude s'est s'élargie non seulement au plan national mais aussi au niveau de l'âge des patients qui peuvent participer à l'étude. En raison de la crise sanitaire, les inclusions ont ralenti pendant la période de confinement et par conséquent sont nettement inférieures à ce qui était prévu. Cependant, les inclusions ont redémarré en fin d'année 2020 ce qui permet d'avoir une courbe plutôt croissante qui se rapproche du prévisionnel. Cette tendance, plutôt encourageante, motive également la prolongation de l'étude jusqu'en 2022. Le dernier centre ouvert en octobre 2020 est le CHU de Poitiers.

Etablissement fondateur : université de Bordeaux

Mécène : AG2R La Mondiale

Phénomologie et déterminant des comportements appétitifs

addictologie et psychiatrie (Sanpsy)

Indivior apporte son soutien au laboratoire SANPSY CNRS USR 3413 de l'université de Bordeaux afin de soutenir les activités de recherche et actions de formation en addictologie de l'équipe « Phénoménologie et déterminant des comportements appétitifs – addictologie et psychiatrie ».

Etablissement fondateur : université de Bordeaux

Mécène : Indivior

DIU SEP

Le Diplôme Inter-Universitaire « Pathologie inflammatoire du Système Nerveux Central » permet aux médecins (neurologues, ophtalmologistes...) et aux internes d'approfondir, de compléter et de mettre à jour leurs connaissances sur le sujet de la sclérose en plaques. Cette formation unique en France rassemble les compétences et expertises de six universités (université de Bordeaux, Paul Sabatier – Toulouse 3, Université de Limoges, Université de Clermont-Ferrand 1, Université de Poitiers, Université de Montpellier). 18 professionnels ont obtenu leur diplôme en 2020.

Etablissement fondateur : université de Bordeaux

Mécènes : Biogen, Roche

La Fondation a également accompagné

- Peptides Thérapeutiques CBMN, consistant à comprendre le mécanisme d'action de nouvelles molécules d'intérêt thérapeutique pour lutter contre la résistance aux traitements actuels, grâce à des dons de particuliers
- TMVI qui vise à explorer une technique novatrice de réparation chirurgicale de la valve mitrale pour le traitement des valvulopathies, grâce au soutien de Medtronic
- Recherche en Hématologie visant à l'étude des mécanismes de résistance des cellules souches de leucémies aiguës dans leur microenvironnement, grâce au soutien d'Astellas Pharma
- Etude de biologie, qui consiste à une étude de la valeur pronostique, oncothéranostique et biomarqueur d'un variant d'épissage du FLT3, grâce au soutien du Fonds Force Hémato
- IRM-IBIO consistant à valider des méthodes d'acquisition IRM ultra-rapides pour l'exploration des pathologies cérébrales, grâce au soutien de R2 GIRONDE
- Les pratiques narratives et méditatives, nouveaux enjeux pour la médecine – Ou l'indiscipline des humanités médicales, pour la première édition d'un colloque pour une médecine intégrative et holistique, grâce au soutien du Groupe Bordeaux Nord Aquitaine - GBNA Polyclinique.

TERTIAIRE SUP

Chiffres clés 2020

231 K€ **collectés** sur la thématique

10 **publications** dans des revuesscientifiques

22 **mécènes engagés**

7 et **événements**

1750 **participants**

FONDATION BORDEAUX UNIVERSITÉ

Clinique du droit

EN COLLECTE

La Clinique du droit est un projet de l'université de Bordeaux né en 2013 afin de proposer aux étudiants en droit de mettre en pratique leurs connaissances dans le cadre d'un service d'information juridique gratuit et ouvert aux particuliers. 5 ans après sa création, la Clinique du droit est devenue un "laboratoire" pédagogique d'enseignement du droit, tourné vers la société, qui développe des projets ayant une vocation d 'accès au droit / d'impact social. Plus de 400 étudiants participent chaque année aux différentes activités.

Etablissement universitaire :
université de Bordeaux

Mécènes :
Donateurs particuliers

Chaire Intelligence Technologique

Adossée à la plateforme de veille de l'innovation en Aquitaine (Via Inno), la chaire développe des outils pour faciliter la lisibilité de l'environnement concurrentiel scientifique et technique à destination des acteurs universitaires et industriels.
Les méthodes de mapping permettent l'identification du positionnement des différents acteurs afin, notamment, de développer des partenariats, de positionner un sujet de recherche en fonction de l'existant et d'y voir plus clair pour le dépôt de brevet. L'équipe de la plateforme a continué à bénéficier des dons de logiciels et matériels des sociétés IMMERSION et DARTS IP.

Etablissement fondateur : université de Bordeaux

Mécènes : Questel, Darts IP, Immersion

Chaire Capital humain et performance globale

Le capital humain, en conjuguant bien-être des salariés et performance des organisations, est considéré comme un véritable levier de création de valeur pour les entreprises.

La Chaire s'attelle à le définir et à développer des outils de mesure et d'optimisation dans l'objectif de pouvoir faire émerger des bonnes pratiques propices à la croissance.
En 2020, la chaire a continué de développer un questionnaire de mesure du capital humain.

Etablissement fondateur : université de Bordeaux

Mécènes : Altrad, EDF, Observatoire de l'Immatériel

Chaire Régulation des jeux d'argent et de hasard

Forts d'une solide expertise dans le domaine de la réglementation des jeux, les chercheurs de l'ILD, du CRDEI et du Forum Montesquieu lancent un vaste programme d'actions multidisciplinaire sur 3 ans en collaboration avec les entreprises du secteur et la Fondation. L'objectif est de faire du site bordelais le pôle central de la réflexion sur la régulation appliquée aux jeux d'argent et de hasard.

La Chaire a organisé plusieurs évènements dont un grand colloque sur la réforme des jeux à la Maison de la Radio fin octobre 2020, retransmis en direct sur Youtube et qui a engendré plus de 1300 vues.

Elle a également publié un ouvrage recueil des précédents colloques et séminaires sur la Notion de jeux et mis en place une chronique de veille juridique a été mise en place dont 2 numéros sont parus.

Fin décembre 2020, les mécènes se sont positionnés positivement pour prolonger la durée d'utilisation de leurs fonds dans la chaire.

Etablissement fondateur :
université de Bordeaux

Mécènes : Autorité Nationale des Jeux ; Betclic Group ; Française des Jeux ; La Marocaine Des Jeux et des Sports ; ZEturf

Chaire Contract Management

EN COLLECTE

Le projet mené par Sébastien Martin, Maître de conférences à l'Université de Bordeaux, consiste dans l'organisation d'une Chaire pluriannuelle pour développer des activités de recherche et de formation avec les acteurs économiques, et éventuellement les institutions publiques, qui connaissent l'intérêt du contract management pour en renforcer la connaissance mais aussi pour réfléchir à toutes les problématiques que peut poser le développement de cette fonction dans les entreprises ou les administrations.

Etablissement fondateur :
université de Bordeaux

Mécène : Horisis Conseil

« Grâce au mécénat via l'accompagnement de la Fondation, un nouveau diplôme universitaire dédié au contract management a été lancé, positionnant le campus bordelais sur un sujet d'avenir. »

Sébastien MARTIN
Maître de conférences de droit public, directeur scientifique de la chaire

Chaire Entrepreneuriat

L'équipe Entrepreneuriat accompagne les entrepreneurs dans les étapes clés du lancement de leur startup grâce à un dispositif permettant la sensibilisation, la formation, la mise à disposition d'un espace de co-working et d'outils pédagogiques pour encourager l'entrepreneuriat. Ils facilitent notamment la structuration du Business Model avec leur fameux modèle GRP Lab : «un projet doit générer (G) de la valeur, sinon personne n'en veut, il faut se faire rémunérer (R) pour cela, sinon l'affaire ne sera pas pérenne et il faut partager (P) sa réussite avec ses partenaires.»
Afin de valoriser l'entrepreneuriat étudiant, la chaire a souhaité remettre un prix spécial au projet ZETA présenté lors du dispositif UBooster 2020 organisé par l'incubateur étudiant UBee Lab de l'université de Bordeaux.
La Chaire a également réalisé un ensemble de vidéos pédagogiques sur le Business Model GRP.

Etablissement fondateur :
université de Bordeaux

Mécène : Banque Populaire Aquitaine Centre Atlantique

Chaire Droit des affaires et fiscalité

Constatant l'internationalisation exponentielle des échanges commerciaux, la complexité des réglementations qui l'accompagnent et le développement du numérique, cette chaire a pour objectif, en s'appuyant sur les compétences du campus bordelais et de plusieurs de ses enseignants-chercheurs à la renommée nationale, voire internationale, de nourrir la recherche et la mise en œuvre de formations professionnalisantes en phase avec les exigences du monde d'aujourd'hui et de demain.

La chaire a renouvelé les actions de 2019 orientées vers la formation des étudiants : remise de prix de master et prix de mémoires, création et soutien d'une formation, attribution de bourses d'études, interventions de professionnels, envoi d'ouvrages spécialisés à deux universités africaines…

Début décembre 2020, la chaire a été renouvelée par ses mécènes pour trois années supplémentaires. La Chaire a également soutenu la campagne COVID-19 lancée par la Fondation en faveur des étudiants et des chercheurs.

Etablissement fondateur :
université de Bordeaux

Mécènes : Archers, Bredin Prat, Covéa, Darrois Villey Maillot Brochier, Fidal, Ixis, Lexco, Mayer Brown, TAJ, Vivendi

La Fondation a également accompagné

le projet BEER (Banques et Entrepreneurs En Rebonds), consistant en une étude qui vise à appréhender la question des difficultés de l'entrepreneur sous l'angle de l'accès aux ressources financières via les établissements bancaires, grâce au soutien de la Banque Populaire Centre Atlantique.

VIN & AGROALIMENTAIRE

Chiffres clés 2020

221 K€ collectés
sur la thématique

8
articles de presse

18
mécènes engagés et + de 50 partenaires impliqués

16 et **2 401**
événements **participants**

FONDATION BORDEAUX UNIVERSITÉ

OENOVITI International

EN COLLECTE

Premier réseau international de recherche et de formation en œnologie et viticulture, Oenoviti International rassemble aujourd'hui plus de 50 partenaires (universités, centres de recherche, industriels) à travers le monde. Ils ont pour ambition commune de favoriser les échanges de savoir-faire et d'expertise pour un vin meilleur (pour la santé et pour l'environnement).

En 2020 le réseau a amplifié la coopération entre les membres grâce à la digitalisation des activités.

Etablissement fondateur :
université de Bordeaux

Mécène : Château Pichon Baron

Fonds ISVV pour l'avenir de la vigne et du vin

EN COLLECTE

La filière vigne et vin (dont le cognac) doit faire face à des enjeux majeurs et urgents pour son avenir : l'adaptation aux changements climatiques, l'évolution des marchés, la responsabilité sociétale des entreprises, les nouveaux comportements des consommateurs, le développement territorial et culturel, etc. L'ISVV a pour ambition de répondre de manière significative aux interrogations des professionnels de la filière, d'apporter des solutions scientifiques et d'assurer la formation des acteurs dans ce nouveau contexte. La création du Fonds ISVV en 2020 est un moyen de soutenir cette ambition grâce au mécénat avec les entreprises.

Etablissement fondateur :
université de Bordeaux

Mécène : Moët Hennessy

"La mise en place au 2eme semestre 2020 du Fonds ISVV, sous l'égide de la Fondation Bordeaux Université, va permettre de faire vivre des actions qui n'auraient pas pu voir le jour. Les entreprises vont pouvoir ainsi soutenir les missions générales de l'Institut des Sciences de la Vigne et du Vin et/ou co-construire à des projets de recherche et de formation de l'institut. Le mécénat est un formidable accélérateur pour donner plus de moyens aux chercheurs et aux enseignants face au nombreux défis de la filière viti-vinicole."

Nicolas GAILLY
Président du conseil de l'ISVV

Plateforme VRAI

La plate-forme Vrai (Vin recherche authenticité identité) est une plateforme analytique dédiée à la caractérisation chimique fine des composants du vin, de la vigne, et d'autres échantillons alimentaires.
Sa vocation est de renseigner tous les professionnels ayant des doutes sur l'authenticité des bouteilles trouvées sur les linéaires aux quatre coins du monde.

Etablissement fondateur :
université de Bordeaux

Mécènes : Baron Philippe de Rothschild SA, Château Cheval Blanc, Château Lafite Rothschild, Domaine Clarence Dillon, Château Petrus

DIGILAB

EN COLLECTE

Depuis quelques années, de nouveaux outils numériques ouvrent des perspectives aux professionnels du monde viti-vinicole pour répondre aux enjeux de réduction des intrants, de performance économique ou de maintien de la qualité des vins. DIGILAB est la plateforme d'innovation numérique dédiée à la filière vitivinicole. C'est un réseau de sites et de compétences pour mettre au point, tester, évaluer et diffuser les technologies numériques de la vigne au chai. Dans cette optique, plusieurs services numériques sont testés depuis plus d'un an en conditions réelles.

Etablissements fondateurs : Bordeaux Sciences Agro ; Bordeaux INP ; université de Bordeaux

Chaire Denis Dubourdieu

En hommage à Denis Dubourdieu, fondateur de l'ISVV, les acteurs du secteur viti-vinicole bordelais se réunissent autour de la recherche pour s'assurer que le vin de Bordeaux conserve sa place parmi les leaders mondiaux. Ces travaux portent notamment sur l'identification de marqueurs de qualité -molécules responsables de l'arôme des vins rouges ou de leur saveur, la préservation de la typicité des vins et de leur potentiel de vieillissement dans un contexte de changement climatique.

En 2020 la chaire a amplifié les actions de recherche conduites au travers de thèse, post-doctorat ou stages.

Etablissement fondateur :
université de Bordeaux

Mécènes : Château Haut-Bailly, Château Lagrange, Château Le Pin – Pomerol, Château Palmer, Château Pichon Baron, Château Pichon Longueville Comtesse de Lalande, BioLaffort, Bucher Vaslin, Chêne et Cie, Michael Paetzold, OENEO et Seguin-Moreau

LES VENDANGES DU SAVOIR

Vendanges du savoir

Les Vendanges du Savoir sont une action culturelle nouvelle portée par l'université de Bordeaux, l'Université Bordeaux Montaigne et La Cité du Vin, sous l'impulsion de l'Institut des Sciences de la Vigne et du Vin (ISVV). Ce partenariat a pour objectif d'offrir une large diffusion de la culture scientifique relative aux questions concernant la vigne et le vin.

Etablissements fondateurs :
Université Bordeaux Montaigne ; université de Bordeaux

Mécène : Baron Philippe de Rothschild SA

La Fondation a également accompagné

une action de parrainage du Master of Business and Science, Vineyard & Wine Management de Bordeaux Sciences Agro, grace au soutien du Château Lafon-Rochet.

“Le mécénat va nous permettre de consolider nos actions de recherches et ambitions.”

Pr Michel HAÏSSAGUERRE

Directeur de l'IHU Liryc

FONDATIONS ABRITÉES

FONDATION BORDEAUX UNIVERSITÉ

IHU Liryc

Liryc est un institut unique dédié aux maladies du rythme cardiaque. Ces dysfonctions du rythme sont à l'origine de nombreuses maladies cardiovasculaires qui représentent près d'un tiers des décès dans le monde.

Liryc est l'un des sept instituts hospitalo-universitaires (IHU) créés sur le territoire national par l'Etat français dans le cadre du Programme des Investissements d'Avenir avec l'objectif de dynamiser la recherche et l'innovation médicale en France. Ses fondateurs sont l'université de Bordeaux, le CHU de Bordeaux, Inria et le Conseil régional de Nouvelle-Aquitaine.

Liryc présente 4 missions : la recherche, l'innovation, le soin et la formation. Liryc rassemble au sein d'un même institut des chercheurs, médecins, ingénieurs et mathématiciens qui viennent du monde entier. Dans un environnement technologique unique et un écosystème dynamique, Liryc contribue à inventer les outils thérapeutiques de demain pour relever le défi majeur de santé publique que représente les maladies du rythme cardiaque.

Chiffres-clés 2020

158 Collaborateurs femmes et hommes

21 Nationalités

240 Professionnels formés

277 Publications scientifiques

982 000 € De dons en 2020

32 Brevets d'innovation actifs en 2020

3 Startups

2133 Interventions

TEMPS FORTS // EN BREF

L'année 2020 s'est ouverte sur la nouvelle feuille de route validée par le Jury international dans le contexte de la pandémie COVID-19. Liryc a d'une part apporté sa contribution à la lutte contre la COVID-19 par des programmes de recherche évaluant les impacts potentiels sur la fonction cardiaque et d'autre part, s'est adapté pour assurer au mieux la poursuite de ses activités.

Recherche

Sur le plan scientifique, les équipes ont obtenu le financement pour deux projets majeurs européens BEAT-AF portant sur l'amélioration de la prise en charge des patients souffrant de fibrillation auriculaire et MICROCARD portant sur le développement d'une plateforme de modélisation cardiaque. Les équipes ont poursuivi leurs travaux pour mieux comprendre les mécanismes impliqués dans la fibrillation atriale, la fibrillation ventriculaire et l'insuffisance cardiaque et développer de nouveaux outils transverses : la modélisation avec de nouvelles approches de personnalisation ; de nouvelles méthodes de cartographie et d'imagerie haute résolution. Ces outils ont également été déployés dans une étude sur les atteintes cardiaques de la Covid-19.

Innovation

Liryc a obtenu le financement pour la construction de la plateforme de bio-ingénierie cardiaque prévue au plan stratégique. Elle permettra le développement in situ de prototypes et d'outils physiques ou numériques innovants tout en stimulant l'attractivité de l'institut pour les partenaires privés et publics et la créativité des équipes. L'institut a également pu entrer au capital de deux de ses 2 start-up Certis Thérapeutics et inHeart.

Soins

Le service d'électrophysiologie et de stimulation cardiaque s'est positionné en tête du classement 2020 du journal « Le point » pour la 6ème fois récompensant l'excellence de la prise en charge des patients souffrant de troubles du rythme cardiaque.

Formation

Dans un contexte de crise sanitaire, les équipes pédagogiques ont travaillé à la création d'une plateforme digitale destinée à la formation proposant des programmes en français et en anglais destinés aux étudiants, aux professionnels de santé en formation continue mais aussi aux cardiologues internationaux. Liryc a participé à la formation de plus de 240 professionnels de santé en 2020 en offrant des nouveaux formats à distance adaptés au contexte sanitaire.

Mécénat

2020 marque la première année de sa nouvelle campagne de levée de fonds 2020-2024 dont l'objectif est de collecter 10 millions d'euros de dons auprès d'entreprises, de fondations, d'associations et de grands donateurs. Un parrain a été identifié pour l'institut, le champion olympique et navigateur, Jean Galfione qui portera les couleurs de Liryc lors de ses prochaines courses.

CHIFFRES CLÉS FINANCIERS 2020

L'IHU Liryc poursuit la réalisation de son activité conformément au budget prévisionnel ANR. En 2020, les produits d'exploitation s'élèvent à 3.261 K€ augmentant de 250 K€ par rapport à l'année précédente. Ils se composent principalement : des prestations de services pour 456 K€ (contrat de collaboration), de subventions d'exploitation pour 1.625 K€ correspondant au transfert en produit de la quote-part de la dotation ANR pour couvrir les charges éligibles (ce montant diminue conformément au business plan de l'IHU qui prévoit un transfert progressif des dépenses sur la dotation ANR vers des financements sur ressources propres), des dons collectés à hauteur de 960 K€ en 2020, en forte augmentation suite au développement de l'activité de Fundraising (+583 K€). Du fait de l'application du nouveau règlement comptable ANC n°2018-06 du 5 décembre 2018 « relatif aux comptes annuels des personnes morales de droit privé à but non lucratif », les reprises sur les fonds dédiés ont été intégrées dans les produits d'exploitation (précédemment ils apparaissaient en dessous du résultat exceptionnel) pour 212 K€. Les produits financiers sont stables à 74 K€ et sont générés par des placements sécurisés limitant le rendement. Les produits exceptionnels d'un montant de 364 K€ en 2020 contre 366 K€ en 2019 correspondent à la quote-part des subventions d'investissement constatées en produits pour compenser les dotations aux amortissements.

En parallèle les charges d'exploitation s'élèvent à 3.698 K€ contre 2.522 K€ en 2019. L'augmentation (+1.177 K€) est liée principalement à l'impact de l'application du nouveau règlement qui intègre dans ces charges les provisions sur les fonds dédiés pour un montant de 728 K€ et qui apparaissaient précédemment en dessous du résultat exceptionnel. Hors provisions pour fonds dédiés, les charges d'exploitation augmentent de 449 K€. La variation est principalement liée au personnel extérieur à la fondation (+355 K€) du fait de la mise en place en 2020 d'une convention de reversement sur fonds propres avec l'Université de Bordeaux pour financer certains postes (animaliers, formation, chargée de projets de recherche, assistant ingénieur...) et à l'augmentation des charges de personnel de 100 K€ (transfert de la responsable valorisation, recrutement de deux personnes dans l'équipe Fundraising). L'IHU est passé de 10.8 collaborateurs ETP en 2019 à 11,4 en 2020 rattaché directement à la Fondation soit un coût de 633 K€. Les dotations aux amortissements du matériel ainsi qu'une dotation pour neutraliser la part des subventions non utilisées ont été comptabilisées.

Les produits et les charges sont équilibrées en 2020 et le résultat de l'exercice est nul au 31 décembre 2020 contre 727 K€ en 2019. Il n'y a pas lieu de proposer d'affectation pour cet exercice et le montant du report à nouveau créditeur reste à2.900 K€ au 31 décembre 2020. Ce résultat étant reclassé dans les fonds dédiés de la fondation de coopération scientifique conformément au règlement 2009-01 relatif aux règles comptables applicables dans les fondations et les fonds de dotation.

La Fondation Télémédecine

FONDATION TÉLÉMÉDECINE

La Fondation Télémédecine a pour objectif de faciliter le déploiement de la télémédecine et les échanges entre les différents acteurs intervenant dans cette nouvelle pratique médicale. La Fondation Télémédecine est un living lab, laboratoire d'idées et de projets qui fédère l'ensemble des acteurs autour de projets de télémédecine ; notre priorité est de placer l'usager au cœur de nos réflexions et de nos actions.

L'association Agir Pour La Télémédecine, à l'origine de la Fondation, agit en soutien de ces projets, notamment par la coordination du DIU national de Télémédecine et la mise en place de formations continues pour les professionnels de santé. La Fondation Télémédecine est une « fondation abritée » au sein de la Fondation Bordeaux Université.

SA MISSION

Construire une filière de recherche, de formation, de soutien à l'innovation et aux projets de télémédecine, pour favoriser l'égalité dans l'accès aux soins. Une Fondation pour promouvoir la télémédecine autour de 4 axes stratégiques :

- Former et sensibiliser
- Accompagner des projets
- Structurer un observatoire international
- Fédérer des acteurs du domaine de la e-Santé

Chiffres-clés 2020

1 projet de télé-expertise et de dermatologie connectée « Smartderm »

20 K€ d'engagements signés en 2020

350 participants aux Trimestrielles de la Télémédecine

285 personnes formées au travers du DIU Télémédecine

1 plateforme collaborative « HubTelemed »

ZOOM SUR LE PROJET SMARTDERM

Descriptif : Le projet SmartDerm vise à l'amélioration de la prise en charge locale des patients en dermatologie par l'utilisation des outils de télémédecine en ambulatoire dans les zones de déprise médicale (hors EHPAD, Centres pénitenciers), ainsi qu'une étude pilote de dermoscopie ambulatoire (en lien avec la Fondation Télémédecine) et de télésurveillance des maladies chroniques inflammatoires.

En 2020 et malgré le contexte sanitaire, le projet Smartderm s'est déployé dans le département des Landes, portant ainsi le déploiement de cet outil de téléexpertise à 9 départements de Nouvelle Aquitaine.

Etablissement fondateur : CHU de Bordeaux

Mécènes : Sanofi et Novartis

Statut : en gestion et collecte

Ange Gardien

Ange Gardien est un programme collaboratif entre les professionnels de santé en ville et l'hôpital créé pour améliorer la prise en charge des maladies chroniques inflammatoires grâce à un meilleur partage des informations entre le patient et les professionnels de santé.

Le programme Ange Gardien est porté par le CHU de Bordeaux et l'université de Bordeaux dans le cadre de la fondation Ange Gardien sous l'égide de la Fondation Bordeaux Université.

Grâce à la détection des premiers signes d'une maladie inflammatoire chronique, et le suivi des maladies inflammatoires chroniques dans un parcours de soins, Ange Gardien facilite une prise en charge optimale aux différents stades de développement des maladies chroniques inflammatoires, selon les meilleures recommandations.
La mise en œuvre d'Ange Gardien s'envisage grâce à une coopération solide entre professionnels de santé, fondée sur la complémentarité des structures déjà existantes : établissements de santé, universités, agences, collectivités et professionnels de santé, et n'ayant ainsi pas pour objectif de se substituer aux prérogatives de ces dernières.

Le programme a été retenu au titre de l'expérimentation « incitation à une prise en charge partagée » (IPEP) dont objectif est d'améliorer le service rendu aux patients et l'efficience des dépenses de santé, ainsi que de responsabiliser les acteurs du système de santé pour une population donnée.

Chiffres-clés 2020

282 K€ de dons, subventions ou autres libéralités

6 parcours de soin développés

16 actions de formation en 2020

3 départements pilotes

TEMPS FORTS 2020

- Février 2020 : Ange Gardien remporte la Victoire de l'organisation des acteurs publics
- Avril 2020 : le 1er conseil de gestion est organisé sous la présidence de Yann BUBIEN, directeur générale du CHU de Bordeaux
- Avril 2020 : mise en place de la Cellule COVID-19 pour aider à prendre en charge à domicile des patients COVID 19 positifs ou suspectés
- Juin 2020 : déploiement des actions de sensibilisation et de formation

ÉLÉMENTS FINANCIERS 2020

Il s'agit du premier exercice comptable de cette fondation abritée. Les fondateurs ont signé la convention portant création de la Fondation abritée Ange Gardien sous l'égide de la Fo ndation Bordeaux Université (FBU) prenant effet rétroactivement au 1er juin 2019 pour une durée de six ans.

Les produits d'exploitation qui s'élèvent à 282 K€ correspondent aux dotations « IPEP » de la direction générale de l'offre de soins du ministère des solidarités et de la santé.

En parallèle, ses charges d'exploitation s'élèvent à 151 K€ et correspondent principalement à la prise en charge de l'équipe Ange Gardien (chargée de mission et infirmière coordinatrice) ainsi qu'aux frais de communication du dispositif. L'affectation du résultat excédentaire de 131K€ sera proposé en report à nouveau créditeur mais il faut noter que ce dernier est reclassé en fonds dédiés de la fondation de coopération scientifique conformément au règlement 2009-01 relatif aux règles comptables applicables dans les fondations et les fonds de dotation (report des ressources non consommés à hauteur de 131K€).

À L'HORIZON 2021

De nouveaux fondateurs devraient rejoindre la gouvernance de la fondation Ange Gardien. Par ailleurs grâce à la stratégie de collecte de fonds mise en place, l'équipe Ange Gardien devrait concrétiser ses partenariats dans le cadre du mécénat. Pour accompagner le déploiement du dispositif sur les territoires l'équipe Ange Gardien va amplifier les actions de sensibilisation et de formation des professionnels de santé (médecins généralistes, GHT, CPTS, etc.) notamment les équipes pluriprofessionnelles de soins dans les 3 départements pilotes.

FONDATION BORDEAUX UNIVERSITÉ

AMBITIONS 2021

Retour sur les Chiffres clés financiers 2020

L'année 2020 est une nouvelle année record en termes de levée de fonds. La Fondation Bordeaux Université (hors fondations abritées) a collecté plus de 3M€ grâce à 465 mécènes et donateurs (dont 100K€ de dons en nature et mécénat de compétences). Les engagements signés au bénéfice des projets et actions de la Fondation suivent leur progression avec 2,94M€ de contrats et promesses de dons signés contre 2,87M€ en 2019. Pour cela, la Fondation déploie des dispositifs de collecte adaptés à ses objectifs avec une grande rigueur et transparence.

De nombreuses actions et avancées ont été réalisées dans le cadre des projets portés par les établissements fondateurs et partenaires (recherches ayant abouti à des publications, brevets, développement d'actions et matériels innovants, recrutement de personnel, mise en place de formations, organisation de conférences, financements de bourses et stages, remises de prix, etc.). Plus de 1,5M€ de dépenses ont été engagées au bénéfice direct des projets (dont 1,1M€ reversés directement aux établissements) grâce aux 3M€ effectivement collectés sur l'année dont 273K€ de frais de gestion. Ces frais de gestion permettent de couvrir une partie du temps passé par les équipes au service des projets des établissements fondateurs et partenaires (recherche de fonds, gestion administrative et comptable, valorisation des actions, fidélisation) et fondations abritées. Leur augmentation de 42% par rapport à 2019 est liée à un triple effet : l'augmentation des fonds collectés, la mise en place de la politique des frais de gestion et d'accompagnement (passage à 12% de prélèvements sur les conventions signées à compter du 1er janvier 2020, sauf campagne COVID 19, et politique d'accompagnement avec prélèvement de frais complémentaires) ainsi que la participation des fondations abritées. Ce montant ne couvre pas, à ce jour, l'intégralité de la masse salariale s'élevant à 479K€ pour 10,5 collaborateurs ETP soit une baisse de 18% par rapport à N-1 liée au départ de deux salariés non remplacés en cours d'année mais également aux mesures prises durant la crises traversée (chômage partiel pour garde d'enfants, prises régulières

de congés, etc.). Ces charges sociales sont également couvertes par les revenus du capital qui s'élèvent à 101K€ au 31 décembre 2020 (hors produits financiers affectés aux projets) contre 112K€ en 2019 grâce à une gestion optimisée de la trésorerie et cela malgré une baisse constante des taux. Les charges externes liées au fonctionnement restent relativement basses (73K€), le principal poste étant lié à l'informatique (ne dépendant plus des services universitaires). Le CRM a permis de gagner en efficience et efficacité dans le suivi de l'activité.

Ainsi, les produits de la Fondation s'élèvent à 4.016K€ pour 4.136K€ de charges soit un résultat déficitaire de -120K€ au 31 décembre 2020 (contre un résultat bénéficiaire de 14K€ en 2019 grâce au soutien exceptionnel des établissements) dont l'affectation sera proposée en report à nouveau.

Enfin, il convient de noter que les événements récents concernant l'épidémie du COVID 19 ont déjà largement impacté l'économie nationale et mondiale début 2020. S'ils sont sans impact sur les comptes clos au 31/12/2019, ces derniers, pourraient avoir un impact sur l'activité de la Fondation en 2020, même s'il n'est pas possible à ce jour de les chiffrer. La Direction a mis en œuvre les mesures nécessaires pour la protection des salariés et a décidé la mise en activité partielle d'une partie des salariés et le télétravail a été mis en place quand cela était possible.

Ambitions et chiffres clés 2021

La Fondation Bordeaux Université poursuit sa stratégie de développement à long terme. Pour cela, une **collecte** de plus de 10,5 M€ sur 2021-2023 (en 3 ans) avec une augmentation croissante des engagements doit permettre au **campus universitaire et hospitalier** et plus largement au territoire de devenir un acteur de premier rang mondial au niveau de la formation, de la recherche et de l'innovation dans ses secteurs clés. Sa **valeur ajoutée** est de contribuer, par le mécénat, à développer des coopérations nouvelles entre le campus universitaire, le CHU de Bordeaux et les entreprises en connexion avec les défis industriels, les enjeux sociétaux et de santé publique.

Aussi les objectifs 2021 sont de 3,1M€ d'engagements signés et 3,2M€ effectivement collectés sur l'année. Pour atteindre ces chiffres clés, la Fondation se donne les moyens de **faire rayonner le campus** tout en menant les actions nécessaires à l'atteinte de l'équilibre financier d'ici 2022-2023.

Un travail de **co-construction** en appui stratégique aux axes de développement des établissements est mené. La Fondation est à leurs côtés pour les accompagner sur le volet mécénat, à l'image de la campagne COVID 19 lancée en avril 2020 au bénéfice des étudiants

AMBITIONS 2021

du campus et en soutien aux projets de recherche. Il apparait également indispensable de coconstruire avec les collectivités territoriales fondatrices un certain nombre d'actions s'inscrivant dans une **stratégie globale de développement** au bénéfice du campus universitaire et hospitalier et de l'écosystème territorial et industriel. La Fondation pourra contribuer à **renforcer les chaines de valeurs** des secteurs d'excellence et d'innovation du territoire.

Cet objectif ambitieux de 3,1M€ de collecte sera également atteignable grâce aux actions initiées et poursuit. La création du **cercle des ambassadeurs** réunissant des personnalités reconnues pour leur expertise, leur réseau, leur connaissance industrielle ou pratique dans chacune des filières accompagnées par la Fondation, devrait jouer un effet levier supplémentaire pour la collecte de fonds. Tout comme l'organisation de la 3ème édition du **Diner de Gala des Awards** de la Fondation, le 25 novembre 2021, à la Faïencerie, permettant de réunir mécènes et partenaires autour d'un événement fédérateur dont l'objectif est de mettre à l'honneur les projets des établissements, mettre en avant l'excellence des secteurs d'activités de notre territoire et organiser des rencontres entre les différents acteurs.

Il faut également noter un travail de revue du **portefeuille de projets** accompagnés par la Fondation (car plus de 80 étaient actifs en 2020) en cohérence avec la stratégie de ses établissements fondateurs et partenaires.

La **politique d'accompagnement** et suivi des projets en mécénat (avec des frais de gestion prélevés sur les dons affectés à hauteur de 12% depuis le 1er janvier 2020) ne jouera pleinement son effet que d'ici 2024 car les contrats de mécénat étant pour la plupart pluriannuels, nombreux sont ceux signés avant cette date.

Forte de son expérience et expertise, la Fondation doit conserver une **taille critique** lui permettant sa réactivité, flexibilité, créativité et rigueur dans l'impulsion et le soutien (via le mécénat) de projets portés par les établissements en **favorisant l'excellence et la pluridisciplinarité**. Aucune création de poste n'est prévue en 2021, les efforts seront concentrés sur la structuration existante des équipes. La masse salariale sera donc stable (à noter une légère augmentation possible au regard de la non application dans les mêmes proportions qu'en N-1 des mesures d'activité partielle d'une partie des effectifs dans le cadre de l'épidémie de COVID 19).

L'impact de cette crise, s'il est difficile à mesurer, aura des répercussions sur l'activité de la Fondation (engagements des mécènes à nos côtés, organisation d'évènements d'envergure, placements financiers, etc.). Dans le cadre des projets, aucun risque puisque les actions sont menées et réalisées qu'en proportion des fonds collectés.

Ainsi le budget prévisionnel 2021 prévoit 4.507K€ de charges pour 4.425K€ de produits soit un résultat déficitaire de -82K€ contre -120K€ en 2020. Un budget rectificatif sera si nécessaire présenté au conseil d'administration.

RAPPORT D'ACTIVITÉ 2020

Crédits photos :
Alain Caboche,
Arthur Péquin pour
l'université de Bordeaux,
Ch. Viaud,
Marie-Astrid Jamois,
Adobe Stock, Freepik

Design graphique :
Franck Garcia

Imprimé par :
Aquiprint
en Juin 2021

FONDATION
BORDEAUX
UNIVERSITÉ

166 cours de l'Argonne,
33000 BORDEAUX
05 64 31 14 75

fondation.univ-bordeaux.fr
fondation@fbxu.org